

**N. 4 /4  
2014**

**Regione Umbria**

**Osservatorio sul Mercato del Lavoro**

**La situazione del terzo trimestre 2014**

# **Il Trimestrale del Lavoro**

**Bollettino di informazione statistica  
sul mercato del lavoro della Regione Umbria**



Unione europea  
Fondo sociale europeo



Repubblica Italiana



**Regione Umbria**



Programma Operativo Regionale  
Fondo Sociale Europeo

**INVESTIAMO NEL VOSTRO FUTURO**



# Il Trimestrale del Lavoro

Bollettino di informazione statistica sul mercato del lavoro della Regione Umbria  
a cura dell'Osservatorio Regionale sul Mercato del Lavoro

Regione Umbria

Direzione regionale  
Programmazione, innovazione e competitività  
dell'Umbria

*Direttore:* Lucio Caporizzi

---

Ambito di coordinamento  
Imprese, lavoro e istruzione

*Coordinatore:* Luigi Rossetti

---

Servizio  
Politiche attive del lavoro

*Dirigente:* Sabrina Paolini

---

Osservatorio sul mercato del lavoro e supporto  
alle politiche del lavoro

*Responsabile:* Paolo Sereni

che ha curato la redazione di questo bollettino  
insieme a

Antonia Cianci

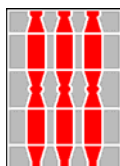

## GLOSSARIO

### RILEVAZIONE ISTAT SULLE FORZE DI LAVORO

Nelle tabelle e grafici che riportano i dati ISTAT i numeri si intendono in migliaia e in virtù dell'arrotondamento alle migliaia, le somme dei dati parziali possono non coincidere esattamente con i totali.

Si dà una sintetica definizione degli aggregati e indicatori utilizzati.

#### **Forze di lavoro (FL)**

Comprendono gli occupati e le persone in cerca di occupazione; rappresentano quindi la parte della popolazione residente che si "offre" sul mercato del lavoro.

#### **Occupati**

La definizione di occupato prevede che vengano classificate in tale condizione tutte le persone con almeno 15 anni che soddisfano almeno uno dei seguenti requisiti:

- aver effettuato una o più ore lavorative retribuite nella settimana di riferimento;
- aver effettuato una o più ore di lavoro non retribuite presso un'impresa familiare.

- sono assenti dal lavoro (ad esempio, per ferie o malattia). I dipendenti assenti dal lavoro sono considerati occupati se l'assenza non supera tre mesi, oppure se durante l'assenza continuano a percepire almeno il 50% della retribuzione. Gli indipendenti assenti dal lavoro, ad eccezione dei coadiuvanti familiari, sono considerati occupati se, durante il periodo di assenza, mantengono l'attività. I coadiuvanti familiari sono considerati occupati se l'assenza non supera tre mesi. E' evidente che qualunque forma di lavoro atipico, con o senza contratto, costituisce un requisito sufficiente per essere incluso tra gli occupati, purché le ore di lavoro prestate abbiano un corrispettivo monetario o in natura. I beneficiari di politiche attive del lavoro (come LSU, PIP, Borse lavoro eccetera) sono conteggiati tra gli occupati alla stregua di quanto avviene negli altri paesi. Gli stagisti non retribuiti sono invece esclusi. Per quanto concerne i lavoratori in CIG, essi vengono inclusi tra gli occupati poiché conservano il rapporto di lavoro in essere, anche se non hanno svolto nemmeno un'ora di lavoro nella settimana di riferimento.

#### **Persone in cerca di occupazione (Definizione Eurostat)**

Vengono classificati come persone in cerca di occupazione (o "disoccupati") tutti i non occupati con meno di 75 anni che dichiarano al contempo:

- di essere alla ricerca di un lavoro;
- di aver effettuato almeno un'azione di ricerca di lavoro "attiva" nelle quattro settimane che precedono la rilevazione (l'attesa dei risultati di precedenti azioni di ricerca viene esclusa dal novero delle azioni "attive");
- di essere immediatamente disponibili ad accettare un lavoro, qualora venga loro offerto.

Ad essi vanno aggiunti coloro che dichiarano di aver già trovato un lavoro che inizierà nel futuro: per questi individui non viene applicato né il criterio della ricerca attiva, né quello della immediata disponibilità.

Esse sono classificate in:

- **disoccupate**, ossia coloro che hanno perduto una precedente occupazione per licenziamento, fine di un lavoro a tempo determinato, dimissioni;

- **persone in cerca di prima occupazione**;

- **altre persone in cerca di lavoro**, ossia coloro che dichiarano di:

- iniziare un'attività in futuro avendo già trovato un'occupazione alle dipendenze, o chi avendo predisposto tutti i mezzi per l'esercizio di un'attività in proprio, nella settimana di riferimento non ha lavorato per tale occupazione, in quanto inizierà a lavorare in futuro.

- essere in condizione non professionale (casalinga, studente, ritirato dal lavoro), ma ad una successiva domanda della stessa intervista hanno affermato di cercare un'occupazione e di essere immediatamente disponibili per lavorare.

#### **Inattivi (Non forze di lavoro)**

E' la popolazione residente che non partecipa al mercato del lavoro. Esse comprendono:

- Le **non forze di lavoro in età non lavorativa**, ossia con meno di 15 e con più di 64 anni;

- Le **non forze di lavoro in età lavorativa**, che si distinguono in:

a) **persone che cercano lavoro non attivamente** ossia le "persone in cerca di occupazione", secondo la definizione già descritta in precedenza, che hanno però effettuato l'ultima azione di ricerca tra i 2 e i 6 mesi fino ai 2 anni, per azioni di ricerca attraverso l'iscrizione al collocamento e la partecipazione a concorsi pubblici.

b) **persone che cercano lavoro ma non disponibili** ossia le "persone in cerca di occupazione", secondo la definizione già descritta in precedenza, ma che temporaneamente non sono disponibili a lavorare.

c) **persone che non cercano lavoro ma disponibili a lavorare** ossia soggetti in condizione non professionale che nell'intervista hanno affermato di non cercare lavoro, ma si dicono disponibili a lavorare qualora fosse loro offerto.

d) **persone non disponibili a lavorare** ossia soggetti in condizione non professionale che nell'intervista hanno affermato di non avere la possibilità (per inabilità o altro) o la volontà a svolgere una attività lavorativa.

#### **Forze di lavoro potenziali**

Si tratta delle persone classificate tra le non forze di lavoro che sono disponibili al lavoro senza che lo cerchino attivamente o che lo cercano attivamente ma che sono temporaneamente indisponibili (lett. a), b) e c) precedenti).

#### **Persone potenzialmente impiegabili nel processo produttivo**

Si tratta di Persone in cerca di Lavoro e appartenenti alle Forze di lavoro potenziali

#### **Forze di Lavoro Eurostat e Potenziali**

Si tratta di Occupati, Persone in cerca di Lavoro e appartenenti alle Forze di lavoro potenziali

#### **Carico Sociale**

Rapporto tra la popolazione residente non occupata e il numero degli occupati. Esso può essere anche calcolato distintamente a seconda della diversa condizione in cui versano le persone non occupate e fornisce una indicazione sul numero di persone che gravano socialmente su ogni lavoratore. E' calcolato in per 1.000.

#### **Tasso di attività (15-64)**

Si ottiene dal rapporto tra le persone appartenenti alle forze di lavoro in età attiva e la popolazione di riferimento.

#### **Tasso di occupazione (15-64)**

Si ottiene dal rapporto tra le persone occupate in età attiva e la corrispondente popolazione di riferimento.

#### **Tasso di inattività (15-64)**

Si ottiene dal rapporto tra le persone appartenenti alle non forze di lavoro in età attiva e la popolazione di riferimento.

#### **Tasso di disoccupazione (definizione Eurostat)**

Si ottiene dal rapporto tra le persone in cerca di occupazione (in base alla definizione Eurostat) e le corrispondenti forze di lavoro (Eurostat).

#### **Incidenza delle forze di lavoro potenziali**

Si ottiene dal rapporto tra le forze di lavoro potenziali e le forze di lavoro Eurostat e potenziali.

#### **Tasso di disoccupazione potenziale**

Si ottiene dal rapporto del numero dei disoccupati e delle forze di lavoro potenziali (Persone potenzialmente impiegabili nel processo produttivo) con quello delle forze di lavoro Eurostat e potenziali.

#### **Durata della ricerca di lavoro**

Considera da quanto tempo le persone in cerca di lavoro ne sono alla ricerca; si distingue in:

- Breve Media durata se inferiore ai 12 mesi

- Lunga durata, se supera i 12 mesi

#### **Tasso di disoccupazione di lunga durata**

Si ottiene dal rapporto tra le persone in cerca di occupazione da oltre 12 mesi e le forze di lavoro.

### DATI CENTRI PER L'IMPIEGO (Dati SIL)

Attraverso questi dati si analizza il mercato del lavoro dipendente in una ottica di flusso (si considerano gli ingressi nell'occupazione - avviamenti - e le uscite - cessazioni - in un determinato arco di tempo) e l'offerta di lavoro in termini di flusso (iscrizioni e reiscrizioni) e di stock (iscritti a fine mese). I dati SIL non sono comparabili con i dati ISTAT in quanto il concetto di disoccupazione ISTAT è diverso dall'iscrizione alle liste.

#### **Avviamenti**

numero di assunzioni nel periodo in esame; non coincide di norma con il numero di nuovi assunti in quanto la stessa persona può essere avviata al lavoro e dimessa più volte nello stesso periodo.

#### **Cessazioni**

numero di risoluzioni di rapporti di lavoro nel periodo in esame comunicate dai datori di lavoro per licenziamento, dimissioni, scadenza termine, pensionamento o morte del dipendente

#### **Iscritti**

Viene inoltre introdotta la definizione di iscritto prevista dal D.Lgs. 181/00 così come modificato dal D.Lgs 297/02.

Si tratta di soggetti disoccupati o inoccupati immediatamente disponibili allo svolgimento ed alla ricerca di una attività lavorativa secondo modalità definite con i servizi competenti. Mantiene tale condizione il soggetto che pur avviato al lavoro percepisce un reddito annuo non superiore a 8.000 euro (4.800 se si tratta di un lavoro autonomo). Se si supera tale limite si è sospesi dallo stato di disoccupazione se si tratta di un lavoro di durata inferiore agli 8 mesi (4 se si tratta di un giovane) o cancellati nel caso di lavori di durata superiore.

Si intende per *adolescenti* i minori di età compresa fra i quindici e diciotto anni, che non siano più soggetti all'obbligo scolastico; *giovani* i soggetti di età compresa tra i diciotto e i venticinque anni compiuti o, se in possesso di un diploma universitario di laurea, fino a ventinove anni compiuti.

Si intende altresì per *disoccupati di lunga durata*, coloro che, dopo aver perso un posto di lavoro o cessato un'attività di lavoro autonomo, siano alla ricerca di una nuova occupazione da più di dodici mesi o da più di sei mesi se giovani; *inoccupati di lunga durata*, coloro che, senza aver precedentemente svolto un'attività lavorativa, siano alla ricerca di un'occupazione da più di dodici mesi o da più di sei mesi se giovani.

## Rilevazione Istat sulle forze di lavoro

### III° TRIMESTRE 2014

Dopo la pesante flessione occupazionale registrata nel primo trimestre del 2014 e quella più contenuta del secondo, nel terzo trimestre l'occupazione regionale non fa registrare variazioni di rilievo rispetto l'analogo periodo del 2013 ma, dato l'aumento delle forze di lavoro, la disoccupazione continua a crescere.

Ricordando la dovuta prudenza necessaria nell'utilizzo delle stime trimestrali prodotte dall'ISTAT, in particolare per una regione piccola come l'Umbria, da tali dati emerge l'occupazione umbra si conferma a quota 356.000 unità come nel terzo trimestre del 2013, un livello di ben 14.000 unità più contenuto di quello che si registrava nel corrispondente trimestre del 2008. Va evidenziato che in Umbria non si registra la marcata ripresa presente in generale nelle regioni del Centro, ed in particolare nel Lazio, che ha dato luogo alla crescita registrata a livello nazionale (+0,5%).

Il tasso di occupazione umbro è rimasto pressoché stabile al 61% (+1 decimo), un valore in linea con quello medio del Centro (60,7%) e che continua a superare quello medio del Paese (56%), pur risultando inferiore a quello del Nord (64,8%).

E' continuata a calare l'occupazione alle dipendenze (261.000) che, con la nuova flessione di 7.000 unità, risulta ora di oltre 13.000 unità inferiore a quella pre crisi; di contro, è fortemente aumentata l'occupazione autonoma (95.000, +6.000) che è tornata sui livelli del 2008.

In ulteriore flessione l'occupazione dell'industria (98.000, -2.000). in particolare delle costruzioni (25.000, -3.000) che dall'inizio della crisi hanno perso ben 8.000 occupati, e del terziario (243.000, -2.000) al cui interno l'occupazione è calata sia nei servizi (166.000, -1.000) sia nei comparti del commercio, alberghi e ristoranti (77.000, -1.000); quest'ultimi

comparti, tuttavia, mostrano un numero di addetti superiore a quello del 2008 mentre inferiore è il dato dei servizi. In crescita l'occupazione del settore agricolo (14.000, +1.000) e dell'industria manifatturiera (74.000, +2.000) che però a differenza del settore agricolo nei 6 anni di crisi di occupati ne ha persi 11.000.

Data la crescita delle forze di lavoro (398.000, +2.000) il numero delle persone in cerca di lavoro è salito a quota 43.000, livello superiore di 3.000 unità rispetto a quello che si registrava nel terzo trimestre dello scorso anno e superiore di ben 26.000 unità al livello pre crisi.

UMBRIA	FORZE DI LAVORO						NON FORZE DI LAVORO								Popolazi one
	Occupati	Per. in cerca di occup.				Totale	Cercano lav.non attivame nte	Cercano lav. ma non disponibi li	Non cercano ma dispon.	Non disponibi li a lavorare	Totale NFL 15- 64	NFL <15	NFL >64 anni	Totale	
		ex- occupati	ex-inattivi	senza esperienz a di lavoro	Totale										
	MASCHI														
III Trim 2013	197	13	5	3	21	218	7	1	7	55	71	61	86	218	436
IV Trim 2013	201	12	3	4	20	220	6	1	6	56	69	61	86	216	436
I Trim 2014	197	16	5	4	25	223	5	0	6	55	66	61	87	213	436
II Trim 2014	200	15	3	3	21	221	4	2	5	56	68	61	86	215	436
III Trim 2014	202	12	3	4	19	221	7	1	6	52	66	61	87	214	435
Var. % annua	2,4	-7,7	-31,9	28,7	-7,7	1,4	-7,8	-52,3	-14,0	-4,6	-6,8	-0,3	1,5	-1,7	-0,1
	FEMMINE														
III Trim 2013	159	7	7	5	19	178	10	4	10	91	115	58	120	292	470
IV Trim 2013	159	12	6	6	24	183	6	2	12	90	110	58	119	287	470
I Trim 2014	157	14	5	6	26	182	10	2	10	88	109	58	121	288	470
II Trim 2014	153	11	5	4	20	173	11	1	12	95	119	58	120	297	470
III Trim 2014	154	12	8	4	23	177	11	4	15	85	115	58	120	293	470
Var. % annua	-3,3	64,5	6,8	-17,0	22,7	-0,5	9,4	9,5	49,5	-6,8	0,0	0,1	0,5	0,2	-0,1
	MASCHI E FEMMINE														
III Trim 2013	356	20	12	8	40	396	18	5	17	146	185	119	206	510	906
IV Trim 2013	360	24	10	10	43	403	12	4	17	146	179	119	205	502	906
I Trim 2014	354	30	10	11	51	405	14	2	16	143	175	119	207	501	906
II Trim 2014	353	26	8	7	41	393	16	3	17	151	187	119	207	512	906
III Trim 2014	356	24	11	8	43	398	18	5	20	137	181	119	208	507	905
Var. % annua	-0,1	17,5	-8,7	1,3	6,6	0,5	2,3	-6,1	23,1	-6,0	-2,6	-0,1	0,9	-0,6	-0,1
	Presenza femminile														
III Trim 2014	43,2	48,8	70,0	49,1	54,3	44,4	62,7	87,2	70,9	61,8	63,6	48,6	58,0	57,8	51,9
Var. annua	-1,4	14,0	10,2	-10,8	7,1	-0,5	4,1	12,4	12,5	-0,5	15,1	48,6	58,0	0,5	51,9
III Trim 2014	UMBRIA			CENTRO			NORD			SUD E ISOLE			ITALIA		
	Occupati	P.in cerca di occ.	NFL 15-64 anni	Occupati	P.in cerca di occ.	NFL 15-64 anni	Occupati	P.in cerca di occ.	NFL 15-64 anni	Occupati	P.in cerca di occ.	NFL 15-64 anni	Occupati	P.in cerca di occ.	NFL 15-64 anni
	Var. % annua														
Maschi	2,4	-7,7	-6,8	1,3	6,7	-5,7	0,2	2,5	-1,7	-0,3	2,6	-1,6	0,3	3,2	-2,4
Femmine	-3,3	22,7	0,0	3,1	9,4	-5,0	0,7	4,0	-2,1	-0,6	9,4	-2,2	0,9	9,0	-2,7
Totale	-0,1	6,6	-2,6	2,1	8,0	-5,3	0,4	3,2	-2,0	-0,4	4,3	-2,0	0,5	5,8	-2,6
	Presenza femminile														
III Trim 2014	43,2	54,3	63,6	43,7	50,2	63,1	43,3	49,2	62,9	35,9	26,0	64,9	41,5	46,0	63,9
UMBRIA	III Trim 2013			IV Trim 2013			I Trim 2014			II Trim 2014			III Trim 2014		
	T.occupaz. (15-64)	T.disoccu paz.	T.inattivit à (15-64)	T.occupaz. (15-64)	T.disoccu paz.	T.inattivit à (15-64)	T.occupaz. (15-64)	T.disoccu paz.	T.inattivit à (15-64)	T.occupaz. (15-64)	T.disoccu paz.	T.inattivit à (15-64)	T.occupaz. (15-64)	T.disoccu paz.	T.inattivit à (15-64)
Maschi	67,8	9,7	24,8	68,7	8,9	24,4	67,9	11,4	23,2	68,6	9,6	23,9	69,8	8,8	23,3
Femmine	54,1	10,6	39,4	54,0	13,1	37,8	53,4	14,1	37,7	52,1	11,4	41,1	52,4	13,1	39,7
Totale	60,9	10,1	32,2	61,3	10,8	31,2	60,6	12,6	30,5	60,3	10,4	32,6	61,0	10,7	31,6
GAP DI GENERE	-13,7	0,9	14,6	-14,7	4,2	13,5	-14,5	2,7	14,5	-16,5	1,9	17,1	-17,4	4,3	16,3
III Trim 2014	UMBRIA			CENTRO			NORD			SUD E ISOLE			ITALIA		
	T.occupaz. (15-64)	T.disoccu paz.	T.inattivit à (15-64)	T.occupaz. (15-64)	T.disoccu paz.	T.inattivit à (15-64)	T.occupaz. (15-64)	T.disoccu paz.	T.inattivit à (15-64)	T.occupaz. (15-64)	T.disoccu paz.	T.inattivit à (15-64)	T.occupaz. (15-64)	T.disoccu paz.	T.inattivit à (15-64)
Maschi	69,8	8,8	23,3	68,8	9,6	23,7	72,5	7,0	21,9	54,1	18,1	33,8	65,4	11,0	26,4
Femmine	52,4	13,1	39,7	52,9	12,1	39,7	57,1	8,7	37,4	30,0	22,2	61,3	46,7	12,9	46,3
Totale	61,0	10,7	31,6	60,7	10,7	31,8	64,8	7,8	29,6	41,9	19,6	47,7	56,0	11,8	36,4
GAP DI GENERE	-17,4	4,3	16,3	-15,9	2,5	16,0	-15,4	1,7	15,5	-24,1	4,2	27,5	-18,6	1,9	19,9
	Var. annua														
Maschi	2,0	-0,9	-1,5	0,9	0,4	-1,4	0,2	0,1	-0,3	0,0	0,4	-0,4	0,3	0,3	-0,6
Femmine	-1,8	2,5	0,2	1,4	0,6	-2,0	0,5	0,3	-0,7	0,0	2,2	-1,0	0,5	0,8	-1,1
Totale	0,1	0,6	-0,6	1,1	0,5	-1,7	0,3	0,2	-0,5	0,0	1,1	-0,7	0,4	0,5	-0,8
UMBRIA	III Trim 2013			IV Trim 2013			I Trim 2014			II Trim 2014			III Trim 2014		
	Maschi	Femmine	Totale	Maschi	Femmine	Totale	Maschi	Femmine	Totale	Maschi	Femmine	Totale	Maschi	Femmine	Totale
FdL Potenziali	16	24	40	13	20	33	11	21	32	11	24	36	13	30	44
Incid. FdL Potenz.	6,7	11,9	9,1	5,6	9,9	7,6	4,5	10,4	7,3	4,9	12,4	8,4	5,7	14,6	9,9
Potenzialmente impiegabili	37	43	80	32	44	77	36	47	83	33	44	77	33	53	86
Incid. Potenzial. impiegabili	15,7	21,3	18,3	13,9	21,7	17,6	15,4	23,1	19,0	14,0	22,4	17,9	14,0	25,8	19,5
III Trim 2014	UMBRIA			CENTRO			NORD			SUD E ISOLE			ITALIA		
	Maschi	Femmine	Totale	Maschi	Femmine	Totale	Maschi	Femmine	Totale	Maschi	Femmine	Totale	Maschi	Femmine	Totale
Incid. FdL Potenz.	5,7	14,6	9,9	7,4	13,5	10,2	5,0	9,4	7,0	17,9	33,6	24,5	9,8	17,8	13,4
Incid. Potenzial. impiegabili	14,0	25,8	19,5	16,3	24,0	19,8	11,7	17,4	14,3	32,7	48,4	39,3	19,7	28,4	23,6
	Var. annua														
Incid. FdL Potenz.	-1,0	2,7	0,8	0,3	0,5	0,4	0,6	0,3	0,4	1,4	1,1	1,3	0,8	0,6	0,8
Incid. Potenzial. impiegabili	-1,7	4,5	1,2	0,7	1,0	0,9	0,7	0,5	0,6	1,5	2,3	1,9	1,0	1,3	1,1

III Trim 2014	Occupati						Tasso di occupazione 15-64 anni						T. Femmi niliz.	ap di enere
	Maschi		Femmine		Totale		Maschi		Femmine		Totale			
	v.a.	Var. % annua	v.a.	Var. % annua	v.a.	Var. % annua	v.%	Var. annua	v.%	Var. annua	v.%	Var. annua		
Piemonte	1.007	1,0	812	1,2	1.819	1,1	69,3	1,0	56,9	0,9	63,1	0,9	44,6	-12,4
Valled'Aosta	31	0,3	25	-0,8	56	-0,2	73,5	0,8	60,0	-0,3	66,8	0,2	44,6	-13,5
Liguria	344	1,4	279	-0,2	623	0,7	68,8	0,8	55,9	1,0	62,3	0,9	44,7	-12,9
Lombardia	2.444	-0,6	1.877	0,2	4.320	-0,2	72,4	-0,4	57,7	0,2	65,1	-0,1	43,4	-14,8
TrentinoA.A.	277	0,6	216	4,1	493	2,1	77,4	-0,3	62,6	1,9	70,1	0,8	43,9	-14,7
Veneto	1.223	-0,8	877	4,7	2.100	1,4	72,9	-0,5	54,4	2,5	63,7	1,0	41,7	-18,5
FriuliV.Giulia	285	-0,9	214	1,3	499	0,0	71,4	-0,3	54,8	0,9	63,1	0,3	42,9	-16,6
EmiliaRomagna	1.116	1,9	847	-3,1	1.963	-0,3	75,5	1,5	58,6	-1,9	67,0	-0,2	43,2	-16,8
Toscana	878	0,3	696	0,8	1.574	0,6	72,1	0,7	57,0	0,3	64,4	0,5	44,2	-15,1
Umbria	202	2,4	154	-3,3	356	-0,1	6	2,0	52,4	-1	61,0	0,1	43,2	-1,4
Marche	354	-1,3	283	3,8	637	0,9	69,2	-0,3	55,9	2,1	62,5	0,9	44,4	-13,3
Lazio	1.284	2,5	976	5,7	2.260	3,9	66,5	1,2	49,6	2,3	58,0	1,8	43,2	-16,9
Abruzzo	293	-0,7	181	-0,8	474	-0,7	65,3	0,2	41,2	-0,1	53,2	0,0	38,2	-24,2
Molise	63	4,9	42	1,1	105	3,4	59,5	2,5	40,7	0,5	50,1	1,5	40,1	-18,8
Campania	1.024	0,7	541	-2,7	1.565	-0,5	52,7	0,6	27,2	-0,7	39,7	-0,1	34,6	-25,5
Puglia	747	0,5	389	-1,2	1.137	-0,1	55,6	0,5	28,6	-0,1	42,0	0,2	34,3	-27,0
Basilicata	116	3,8	71	2,5	187	3,3	59,0	2,1	37,2	1,1	48,1	1,6	38,1	-21,9
Calabria	349	1,1	203	1,3	552	1,2	52,1	0,6	30,4	0,5	41,2	0,6	36,8	-21,7
Sicilia	828	-3,2	453	2,4	1.281	-1,3	50,1	-1,6	26,9	0,8	38,3	-0,4	35,4	-23,3
Sardegna	329	-0,7	221	-3,2	550	-1,7	57,6	-0,1	39,3	-1,0	48,5	-0,5	40,2	-18,3
ITALIA	13.194	0,3	9.358	0,9	22.552	0,5	65,4	0,3	46,7	0,5	56,0	0,4	41,5	-18,6
NORD	6.727	0,2	5.146	0,7	11.873	0,4	72,5	0,2	57,1	0,5	64,8	0,3	43,3	-15,4
-	3.826	0,0	2.992	0,4	6.818	0,2	71,3	0,1	57,3	0,4	64,3	0,3	43,9	-14,0
-	2.901	0,3	2.154	1,1	5.055	0,7	74,1	0,3	56,8	0,6	65,5	0,5	42,6	-17,3
CENTRO	2.719	1,3	2.108	3,1	4.827	2,1	68,8	0,9	52,9	1,4	60,7	1,1	43,7	-15,9
MEZZOGIORNO	3.749	-0,3	2.103	-0,6	5.852	-0,4	54,1	0,0	30,0	0,0	41,9	0,0	35,9	-24,1

III Trim 2014	Persone in cerca di occupazione						Tasso di disoccupazione						T. Femmi niliz.	ap di enere
	Maschi		Femmine		Totale		Maschi		Femmine		Totale			
	v.a.	Var. % annua	v.a.	Var. % annua	v.a.	Var. % annua	v.%	Var. annua	v.%	Var. annua	v.%	Var. annua		
Piemonte	107	0,3	96	8,6	203	4,1	9,6	-0,1	10,5	0,6	10,0	0,3	47,1	0,9
Valled'Aosta	3	14,4	2	2,7	5	8,8	8,5	1,0	8,8	0,3	8,6	0,7	45,4	0,2
Liguria	37	18,7	30	12,5	67	15,8	9,7	1,3	9,8	1,0	9,8	1,2	47,4	0,1
Lombardia	188	2,7	170	4,5	358	3,6	7,2	0,2	8,3	0,3	7,7	0,3	47,7	1,1
TrentinoA.A.	13	27,2	12	-13,0	26	4,3	4,6	0,9	5,3	-1,0	4,9	0,1	54,1	0,7
Veneto	69	0,9	81	6,9	150	4,1	5,3	0,1	8,5	0,2	6,7	0,2	47,6	3,1
FriuliV.Giulia	20	14,6	18	-16,4	39	-2,6	6,6	0,8	7,9	-1,5	7,2	-0,2	47,6	1,3
EmiliaRomagna	71	-7,0	83	1,0	155	-2,9	6,0	-0,5	9,0	0,3	7,3	-0,2	54,0	3,0
Toscana	70	11,5	92	39,3	161	25,8	7,3	0,7	11,7	2,9	9,3	1,7	56,9	4,3
Umbria	1	-	23	22	43	6,6	-0	-	13,1	2,5	10	0,6	54,3	4,3
Marche	31	-9,9	31	-4,9	62	-7,5	8,1	-0,7	9,9	-0,8	8,9	-0,7	49,9	1,8
Lazio	168	10,4	145	-2,4	313	4,1	11,6	0,7	12,9	-0,9	12,2	0,0	46,2	1,3
Abruzzo	34	-8,3	36	34,3	70	9,8	10,3	-0,8	16,7	3,8	12,9	1,1	51,9	6,4
Molise	10	-5,3	6	-14,3	16	-9,1	13,3	-1,2	13,0	-2,0	13,2	-1,5	39,5	-0,3
Campania	229	-7,0	170	5,6	399	-2,0	18,3	-1,2	23,9	1,4	20,3	-0,2	42,5	5,6
Puglia	166	2,1	130	20,5	296	9,4	18,2	0,2	25,0	3,5	20,6	1,4	43,9	6,9
Basilicata	18	7,5	13	20,9	31	12,7	13,3	0,4	15,3	2,0	14,1	1,0	42,0	2,0
Calabria	83	3,8	60	7,4	143	5,3	19,3	0,4	22,8	1,0	20,6	0,6	41,8	3,5
Sicilia	213	10,6	131	4,5	344	8,2	20,5	2,1	22,5	0,4	21,2	1,5	38,2	2,0
Sardegna	74	21,9	55	53,5	129	33,7	18,4	2,9	20,0	6,4	19,1	4,3	42,7	1,6
ITALIA	1.624	3,2	1.386	9,0	3.010	5,8	11,0	0,3	12,9	0,8	11,8	0,5	46,0	1,9
NORD	509	2,5	493	4,0	1.002	3,2	7,0	0,1	8,7	0,3	7,8	0,2	49,2	1,7
-	336	3,6	298	6,6	634	5,0	8,1	0,3	9,1	0,5	8,5	0,4	47,0	1,0
-	174	0,4	195	0,3	369	0,4	5,6	0,0	8,3	-0,1	6,8	0,0	52,9	2,7
CENTRO	289	6,7	291	9,4	579	8,0	9,6	0,4	12,1	0,6	10,7	0,5	50,2	2,5
MEZZOGIORNO	826	2,6	602	13,3	1.428	6,8	18,1	0,4	22,2	2,2	19,6	1,1	42,1	4,2

III Trim 2014	Non forze di lavoro in età attiva						Tasso di inattività 15-64 anni						T. Femmi niliz.	ap di enere
	Maschi		Femmine		Totale		Maschi		Femmine		Totale			
	v.a.	Var. % annua	v.a.	Var. % annua	v.a.	Var. % annua	v.%	Var. annua	v.%	Var. annua	v.%	Var. annua		
Piemonte	324	-4,8	512	-4,3	835	-4,5	23,0	-1,0	36,3	-1,4	29,7	-1,2	61,3	13,3
Valled'Aosta	8	-8,3	14	0,3	22	-3,0	19,5	-1,7	34,2	0,2	26,8	-0,7	63,6	14,8
Liguria	114	-8,6	186	-4,9	300	-6,4	23,5	-2,1	38,0	-1,7	30,8	-1,9	62,1	14,5
Lombardia	720	1,0	1.195	-1,1	1.916	-0,3	21,9	0,2	37,1	-0,4	29,4	-0,1	62,4	15,2
TrentinoA.A.	65	-2,2	115	-3,3	180	-2,9	18,8	-0,5	33,8	-1,3	26,2	-0,9	64,0	15,1
Veneto	371	1,7	648	-6,8	1.019	-3,9	22,9	0,4	40,6	-2,9	31,7	-1,2	63,6	17,7
FriuliV.Giulia	90	-2,2	155	-0,5	245	-1,1	23,4	-0,4	40,4	0,0	31,9	-0,2	63,2	17,1
EmiliaRomagna	277	-5,6	507	5,5	784	1,3	19,5	-1,1	35,6	1,9	27,6	0,4	64,6	16,1
Toscana	259	-5,8	423	-7,0	682	-6,5	22,0	-1,3	35,4	-2,6	28,8	-1,9	62,1	13,3
Umbria	66	-6	115	0,0	1	-2,6	23,3	-1,5	3	0,2	31,6	-0,6	63,6	16,3
Marche	121	3,7	189	-5,1	310	-1,8	24,5	1,0	37,9	-1,9	31,2	-0,4	60,8	13,3
Lazio	460	-7,8	826	-4,7	1.286	-5,8	24,5	-2,1	42,9	-2,1	33,8	-2,1	64,2	18,3
Abruzzo	117	1,1	221	-4,4	337	-2,6	26,9	0,4	50,5	-2,0	38,8	-0,8	65,4	23,6
Molise	32	-7,0	54	-0,2	86	-2,9	31,1	-2,1	53,1	0,4	42,1	-0,8	62,8	22,0
Campania	679	0,4	1.268	0,1	1.947	0,2	35,4	0,3	64,2	0,2	50,0	0,2	65,1	28,9
Puglia	420	-3,4	835	-3,1	1.255	-3,2	31,8	-0,9	61,8	-1,6	47,0	-1,3	66,5	29,9
Basilicata	61	-8,9	107	-4,7	167	-6,3	31,6	-2,9	56,0	-2,3	43,8	-2,6	63,8	24,4
Calabria	232	-3,4	404	-2,5	636	-2,8	35,3	-1,0	60,6	-1,2	48,1	-1,1	63,6	25,3
Sicilia	597	0,6	1.091	-2,3	1.688	-1,3	36,8	0,4	65,3	-1,1	51,2	-0,4	64,6	28,5
Sardegna	163	-8,3	281	-5,7	444	-6,7	29,2	-2,4	50,7	-2,6	39,9	-2,5	63,3	21,6
ITALIA	5.175	-2,4	9.146	-2,7	14.322	-2,6	26,4	-0,6	46,3	-1,1	36,4	-0,8	63,9	19,9
NORD	1.969	-1,7	3.332	-2,1	5.301	-2,0	21,9	-0,3	37,4	-0,7	29,6	-0,5	62,9	15,5
-	1.166	-1,7	1.907	-2,4	3.073	-2,1	22,3	-0,3	36,9	-0,8	29,6	-0,6	62,1	14,6
-	803	-1,7	1.425	-1,8	2.228	-1,7	21,3	-0,3	38,0	-0,6	29,6	-0,5	63,9	16,8
CENTRO	906	-5,7	1.553	-5,0	2.459	-5,3	23,7	-1,4	39,7	-2,0	31,8	-1,7	63,1	16,0
MEZZOGIORNO	2.300	-1,6	4.262	-2,2	6.562	-2,0	33,8	-0,4	61,3	-1,0	47,7	-0,7	64,9	27,5

A seguito di ciò il tasso di occupazione umbro non ha fatto registrare variazioni di rilievo attestandosi al 61% (+0,1 punti), un valore inferiore di 3,2 punti a quello pre crisi ma superiore a quello nazionale (56%) e a quello medio del Centro (60,7%) ma, nel contempo, che si allontana da quello di Toscana (64,4%) e Marche (62,5%) nonché da quello medio del Nord (64,8%). Il tasso di disoccupazione è ora pari al 10,7% (+ 0,6 punti), valore inferiore alla media nazionale (11,8%) ed in linea con la media della ripartizione di appartenenza ma superiore a quello di Toscana (9,3%) e Marche (8,9%) nonché distante dalla media del Nord (7,8%).

E' calato il numero di non forze in età attiva (181.000, -4.000 unità) ed il relativo tasso è sceso al 31,6% (-0,6 punti), un valore nettamente più contenuto di quello nazionale (36,4%), distante di 2 punti da quello del Nord del Paese (29,6%) e leggermente più basso di quello del Centro (31,8%). Tale calo ha interessato esclusivamente la componente non disponibile (137.000, -11.000); ad aumentare sono coloro che, sebbene disponibili, non cercano lavoro (20.000, +3.000) mentre restano stabili coloro che cercano lavoro ma non sono immediatamente disponibili (5.000) e coloro che cercano non in maniera attiva (18.000). Pertanto, il numero dei potenzialmente impiegabili – che oltre ai disoccupati conta anche le forze di lavoro potenziali (chi cerca lavoro in maniera non attiva, chi lo cerca ma è temporaneamente indisponibile e chi non lo cerca ma è comunque disponibile) - ha raggiunto quota 86.000, facendo registrare una crescita (+6.000) doppia rispetto alla disoccupazione “Eurostat; la sua incidenza sulle forze di lavoro e su quelle potenziali, che includono anche tali soggetti, è quindi passata in un anno dal 18,3% al 19,5%, valore più contenuto del dato medio della ripartizione di appartenenza (19,8%) e di quello nazionale (23,6%) il cui livello è fortemente condizionato dal dato medio del mezzogiorno (39,3%).

	A RICOULTURA			INDUSTRIA									SERVIZI									TOTALE		
				TOTALE			Ind. in S.S.			di cui Costruzioni			TOTALE			di cui Commercio alber hi e ristoranti			Altri servizi					
	Dip.	Indip	Tot.	Dip.	Indip	Tot.	Dip.	Indip	Tot.	Dip.	Indip	Tot.	Dip.	Indip	Tot.	Dip.	Indip	Tot.	Dip.	Indip	Tot.	Dip.	Indip	Tot.
MASCHI																								
III Trim 2013	5	3	8	61	21	81	48	6	54	13	15	27	72	35	108	22	16	37	50	20	70	138	59	197
IV Trim 2013	6	3	8	61	19	80	48	7	56	13	11	24	73	40	112	24	18	42	49	21	70	140	61	201
I Trim 2014	4	3	8	60	18	78	47	8	55	13	9	22	72	40	112	24	16	40	48	24	72	136	61	197
II Trim 2014	7	5	11	61	15	76	47	6	53	14	9	22	72	40	113	25	14	40	47	26	73	139	60	200
III Trim 2014	9	4	13	61	18	79	47	7	53	14	11	26	68	41	110	23	19	42	46	22	68	138	64	202
FEMMINE																								
III Trim 2013	2	2	3	21	2	23	20	2	22	1	0	1	107	25	132	21	11	32	86	15	101	130	29	159
IV Trim 2013	2	3	4	19	3	22	19	3	22	1	0	1	106	27	133	26	13	39	80	14	94	127	32	159
I Trim 2014	1	2	4	16	3	19	15	3	18	1	0	1	103	31	134	23	14	37	80	17	97	120	37	157
II Trim 2014	2	2	5	16	3	19	15	2	18	0	1	1	99	30	130	22	15	37	77	16	93	117	36	153
III Trim 2014	3	2	5	17	3	20	17	3	20	0	0	1	103	26	129	20	11	31	83	15	97	123	31	154
MASCHI E FEMMINE																								
III Trim 2013	6	5	12	82	23	105	68	8	77	13	15	28	179	61	240	43	26	69	136	34	171	268	89	356
IV Trim 2013	7	5	12	81	22	102	67	10	77	14	11	25	179	66	245	50	31	81	129	35	164	267	93	360
I Trim 2014	6	5	11	76	21	97	62	11	73	14	10	24	174	72	246	47	31	77	128	41	169	256	98	354
II Trim 2014	9	7	16	76	18	94	62	9	71	14	9	23	172	71	242	47	29	76	125	42	166	257	96	353
III Trim 2014	12	6	18	78	22	99	63	10	73	15	12	27	171	67	238	43	30	73	128	37	165	261	95	356
Variazione % annua																								
Maschi	80,3	27,1	58,9	0,5	-11,7	-2,6	-3,3	9,8	-1,8	15,0	-20,9	-4,2	-5,3	16,6	1,9	4,5	21,2	11,5	-9,6	13,0	-3,2	0,3	7,3	2,4
Femmine	74,6	16,3	43,5	-20,2	43,9	-13,9	-18,2	48,7	-12,2	-68,4	13,0	-46,7	-3,9	2,7	-2,6	-4,0	6,0	-0,7	-3,8	0,2	-3,2	-5,5	6,7	-3,3
Totale	78,9	23,2	54,3	-4,8	-6,2	-5,1	-7,7	19,2	-4,8	9,8	-20,2	-5,9	-4,5	10,8	-0,6	0,3	15,1	5,9	-6,0	7,6	-3,2	-2,6	7,1	-0,1
Composizione per settore																								
MASCHI																								
III Trim 2013	3,5	5,5	4,1	44,1	34,8	41,3	34,9	10,5	27,5	9,1	24,4	13,7	52,4	59,7	54,6	15,8	26,2	19,0	36,6	33,5	35,6	100	100	100
III Trim 2014	6,3	6,5	6,4	44,2	28,7	39,3	33,7	10,7	26,4	10,5	18,0	12,9	49,5	64,8	54,3	16,5	29,6	20,6	33,0	35,2	33,7	100	100	100
FEMMINE																								
III Trim 2013	1,2	6,3	2,2	16,3	7,8	14,7	15,6	6,8	14,0	0,7	1,1	0,7	82,5	85,9	83,1	16,2	36,0	19,9	66,2	49,8	63,2	100	100	100
III Trim 2014	2,3	6,9	3,2	13,7	10,5	13,1	13,5	9,4	12,7	0,2	1,1	0,4	84,0	82,6	83,7	16,5	35,8	20,4	67,5	46,8	63,3	100	100	100
MASCHI E FEMMINE																								
III Trim 2013	2,4	5,8	3,3	30,6	25,9	29,4	25,6	9,2	21,5	5,0	16,7	7,9	67,0	68,3	67,3	16,0	29,4	19,4	51,0	38,9	47,9	100	100	100
III Trim 2014	4,4	6,6	5,0	29,9	22,7	28,0	24,2	10,3	20,5	5,7	12,4	7,5	65,7	70,7	67,0	16,5	31,6	20,5	49,2	39,0	46,5	100	100	100
Composizione per posizione																								
MASCHI																								
III Trim 2013	59,7	40,3	100	74,6	25,4	100	88,6	11,4	100	46,5	53,5	100	67,1	32,9	100	58,3	41,7	100	71,7	28,3	100	69,9	30,1	100
III Trim 2014	67,8	32,2	100	76,9	23,1	100	87,2	12,8	100	55,8	44,2	100	62,3	37,7	100	54,7	45,3	100	67,0	33,0	100	68,4	31,6	100
FEMMINE																								
III Trim 2013	46,7	53,3	100	90,2	9,8	100	91,1	8,9	100	73,3	26,7	100	81,0	19,0	100	66,7	33,3	100	85,5	14,5	100	81,6	18,4	100
III Trim 2014	56,8	43,2	100	83,7	16,3	100	84,9	15,1	100	43,5	56,5	100	80,0	20,0	100	64,4	35,6	100	85,0	15,0	100	79,7	20,3	100
MASCHI E FEMMINE																								
III Trim 2013	55,8	44,2	100	78,1	21,9	100	89,3	10,7	100	47,6	52,4	100	74,7	25,3	100	62,2	37,8	100	79,8	20,2	100	75,1	24,9	100
III Trim 2014	64,7	35,3	100	78,3	21,7	100	86,6	13,4	100	55,5	44,5	100	71,8	28,2	100	58,9	41,1	100	77,6	22,4	100	73,3	26,7	100
Tasso di Femminilizzazione																								
III Trim 2013	25,0	36,1	29,9	25,8	9,9	22,3	29,6	24,2	29,0	6,3	2,1	4,1	59,7	41,4	55,1	49,1	40,3	45,8	63,0	42,3	58,9	48,5	33,0	44,6
III Trim 2014	24,4	34,0	27,8	21,6	15,3	20,2	26,3	30,1	26,8	1,8	2,9	2,3	60,1	38,4	54,0	47,0	37,2	43,0	64,5	39,4	58,8	47,0	32,8	43,2

	A RICOULTURA			INDUSTRIA									SERVIZI									TOTALE				
				TOTALE			Ind. in S.S.			di cui Costruzioni			TOTALE			di cui Commercio alber hi e ristoranti			Altri servizi							
	Dip.	Indip	Tot.	Dip.	Indip	Tot.	Dip.	Indip	Tot.	Dip.	Indip	Tot.	Dip.	Indip	Tot.	Dip.	Indip	Tot.	Dip.	Indip	Tot.	Dip.	Indip	Tot.		
Variazione annua																										
Umbria	78,9	23,2	54,3	-4,8	-6,2	-5,1	-7,7	19,2	-4	9,8	-20,2	-5	-4,5	10,8	-0,6	0,3	15,1	5	-6,0	7,6	-3,2	-2,6	1	-0,1		
Centro	31,3	-1,6	12,6	0,8	-4,0	-0,3	4,9	0,7	4,2	-12,1	-7,8	-10,3	2,8	1,6	2,5	1,3	4,4	2,4	3,3	-0,3	2,6	2	0,2	2,1		
Nord	6,6	-1,5	1,4	1,2	-0,2	0	2,6	-4,3	1	-6,5	3,6	-2,3	0,2	-0,2	0,1	2,2	-5,4	-0,5	-0,5	3,7	0,3	0,6	-0,3	0,4		
Mezzo iorno	-8,2	14,2	-1,4	2,1	-2,8	1,0	4,1	-8,2	2,2	-2,4	1,3	-1,0	0,8	-4,7	-0	3,9	-0,2	2,2	-0,2	-9,0	-2,0	0,5	-2	-0,4		
Italia	-0,4	3,6	1,5	1,3	-1,7	0	3,2	-4,1	2,3	-6,5	0,4	-3	0,9	-1,1	0,4	2,5	-1,7	0	0,4	-0,6	0,2	1,0	-0	0,5		
Composizione per settore																										
Umbria	4,4	6,6	5,0	29,9	22,7	2,0	24,2	10,3	20,5	5,7	12,4	5	65,7	70,7	6,0	16,5	31,6	20,5	49,2	39,0	46,5	100	100	100		
Centro	1,7	5,3	2,6	24,3	21,2	23,5	19,2	9,9	16	5,1	11,3	6,6	74,0	73,5	3	17,4	30,8	20	56,6	42,7	53,2	100	100	100		
Nord	1,3	7,3	2	34,3	23,4	31	29,5	10,9	25,2	4,8	12,5	6,6	64,4	69,3	65,5	16,9	27,8	1,5	47,5	41,4	46,1	100	100	100		
Mezzo iorno	6,2	9,7	1	21,8	18,3	20	15,4	7,4	13,3	6,4	10,9	5	72,0	72,0	2,0	18,5	36,8	23,2	53,5	35,2	4	100	100	100		
Italia	2,6	7,5	3	29,0	21,5	2,2	23,7	9,7	20,3	5,3	11,8	6	68,4	71,0	6,0	17,4	31,0	20	51,0	40,0	4,3	100	100	100		
Composizione per posizione																										
Umbria	64,7	35,3	100	78,3	21,7	100	86,6	13,4	100	55,5	44,5	100	71,8	28,2	100	58,9	41,1	100	77,6	22,4	100	3,3	26	100		
Centro	50,3	49,7	100	77,7	22,3	100	85,5	14,5	100	57,7	42,3	100	75,4	24,6	100	63,2	36,8	100	80,2	19,8	100	5,3	24	100		
Nord	37,2	62,8	100	82,9	17,1	100	89,9	10,1	100	55,9	44,1	100	75,5	24,5	100	66,8	33,2	100	79,1	20,9	100	6	23,2	100		
Mezzo iorno	64,7	35,3	100	77,3	22,7	100	85,6	14,4	100	62,6	37,4	100	74,1	25,9	100	58,9	41,1	100	81,3	18,7	100	4,1	25	100		
Italia	52,4	47,6	100	80,8	19,2	100	88,4	11,6	100	58,2	41,8	100	75,1	24,9	100	63,7	36,3	100	79,9	20,1	100	5	24,2	100		
Tasso di Femminilizzazione																										
Umbria	24,4	34,0	2	21,6	15,3	20,2	26,3	30,1	26	1,8	2,9	2,3	60,1	38,4	54,0	47,0	37,2	43,0	64,5	39,4	58,8	4,0	32	43,2		
Centro	24,6	29,2	26	24,4	14,4	22,2	29,0	28,3	2	7,3	2,4	5,2	54,9	39,4	51,1	50,6	38,8	46,3	56,2	39,8	53,0	4,0	33,6	43		
Nord	32,1	24,1	2	1,4	14,0	23,0	27,1	24,3	26	11,6	5,2	8,8	58,4	40,0	53	53,0	37,3	4	60,3	41,7	56,4	4,6	32	43,3		
Mezzo iorno	30,7	27,8	2	6	13,6	6,6	12,0	17,5	13,0	16	4,1	2,2	3,4	47,4	32,3	43,5	41,0	29,6	36,3	49,7	35,1	46,9	3,0	2	1	35
Italia	30,2	26,2	2	3	22,7	12,4	20	25,8	22,8	25,5	8,4	3,8	6,5	54,7	37,7	50,4	49,3	35,1	44,1	56,5	39,7	53,1	4,4	31,4	41,5	

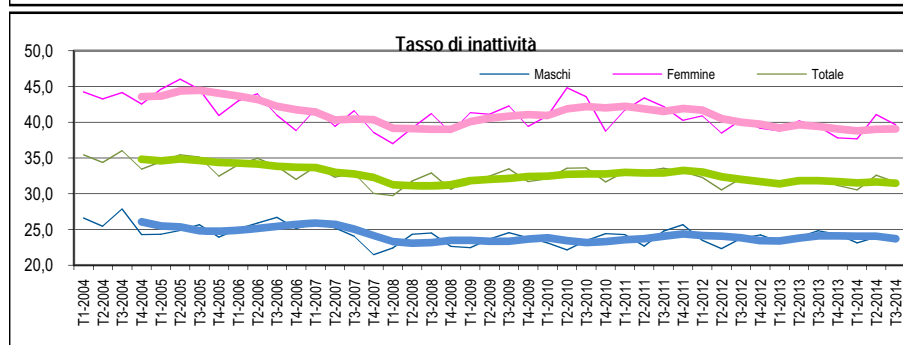
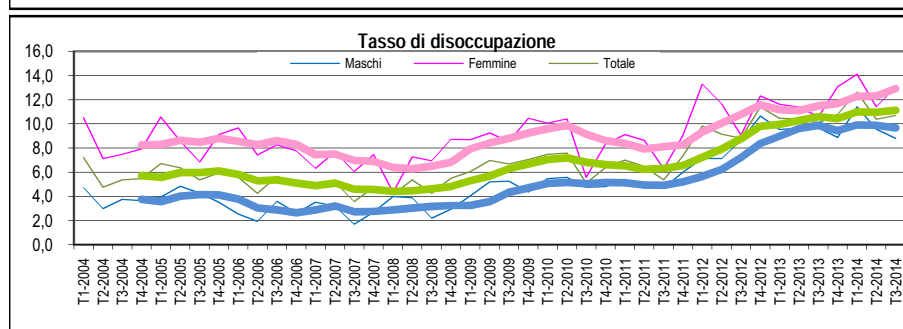
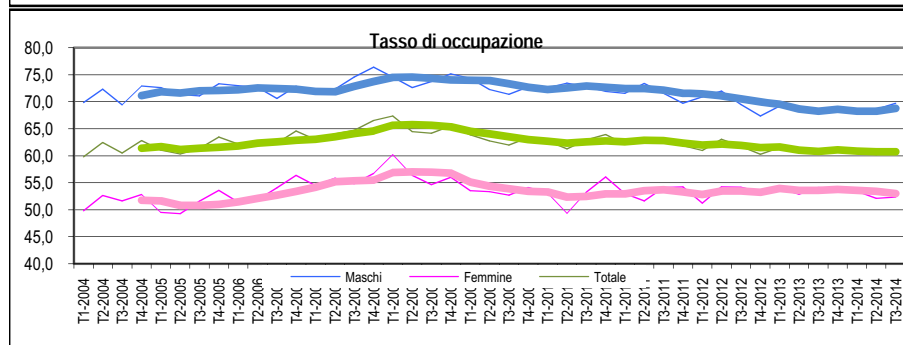
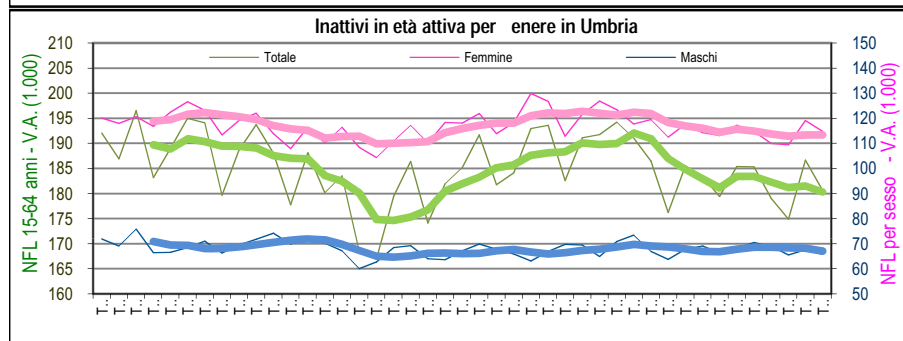
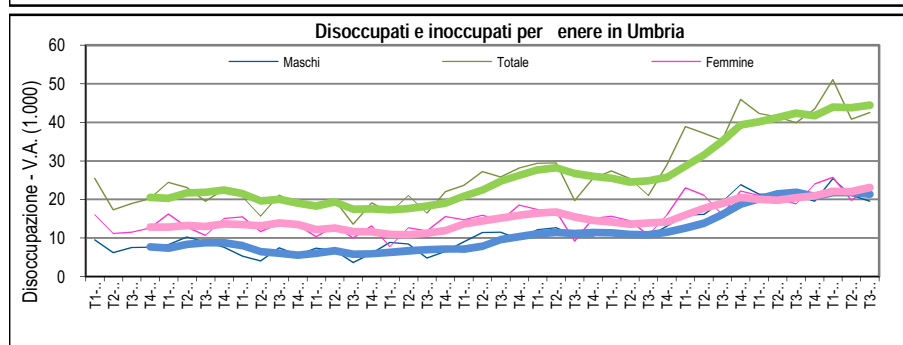
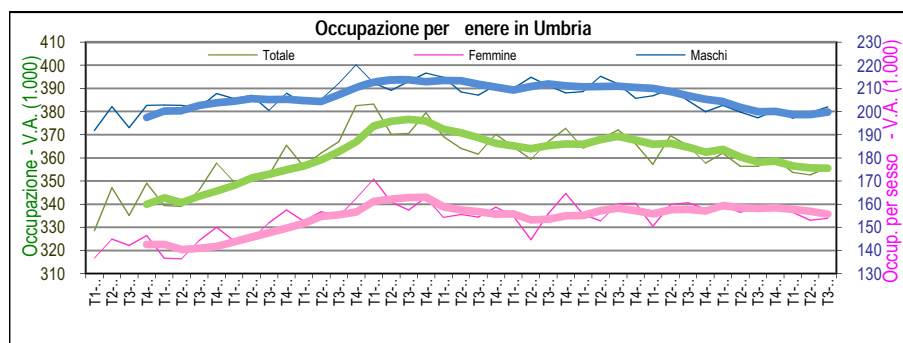

La flessione dell'occupazione nell'ultimo anno ha riguardato esclusivamente le donne (154.000, -5.000) a fronte di un'analoga crescita da parte degli uomini (202.000, +5.000); dall'inizio della crisi, però il bilancio risulta alquanto negativo sia per gli uomini (-11.000) sia per le donne (-4.000). Il tasso maschile è cresciuto di due punti arrivando al 69,8% e quello femminile è sceso al 52,4% (-1,7 punti); entrambi si mantengono al di sopra della media nazionale (65,4% e 46,7%) e, nel caso dei maschi, al di sopra di quella del Centro (68,8% e 52,9% le donne) mentre accusano un pesante gap da quella del Nord (71,5% e 57,1%).

Per gli uomini a crescere è soltanto la componente autonoma (64.000, +5.000), stabile quella alle dipendenze (138.000); al contrario per le donne a fronte di una flessione della componente alle dipendenze (123.000, -7.000) è corrisposto un aumento di quella autonoma (31.000, +2.000). Si noti che la componente alle dipendenze nell'intero periodo di crisi è la sola ad aver prodotto la contrazione dell'occupazione maschile (-13.000); l'occupazione femminile, invece, è calata in termini assoluti in ugual misura nelle due componenti (-2.000).

La flessione dell'occupazione femminile è stata prodotta dal terziario e dal settore industriale; per gli uomini l'aumento dell'occupazione è stato prodotto dall'agricoltura e dal comparto del commercio, alberghi e ristoranti.

Alla flessione occupazionale per le donne è seguita una crescita della disoccupazione (23.000, +4.000); cala, invece, il numero dei disoccupati di sesso maschile (19.000, -2.000). Il tasso di disoccupazione maschile è così sceso al 8,8% (-0,9 punti) e quello femminile è salito al 13,1% (+2,5 punti). Nel terzo trimestre la disoccupazione umbra ha riassunto quella caratteristica femminile che stava lentamente perdendo (ora lo è per il 54,3%) e anche la differenza di genere nel tasso di disoccupazione, nell'ultimo trimestre è tornata ad essere ampia come in precedenza (4,3%). Il livello della disoccupazione maschile, se pur ancora distante da quello del Nord (7%), risulta più basso della media delle regioni centrali (9,6%), quello femminile, invece, è superiore sia a quello delle regioni centrali (12,1%) che alla media nazionale (12,9%).



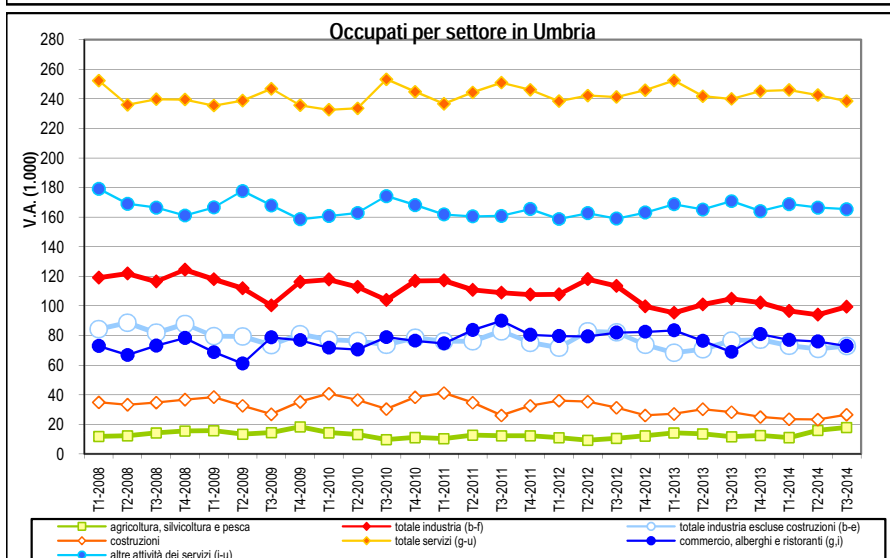
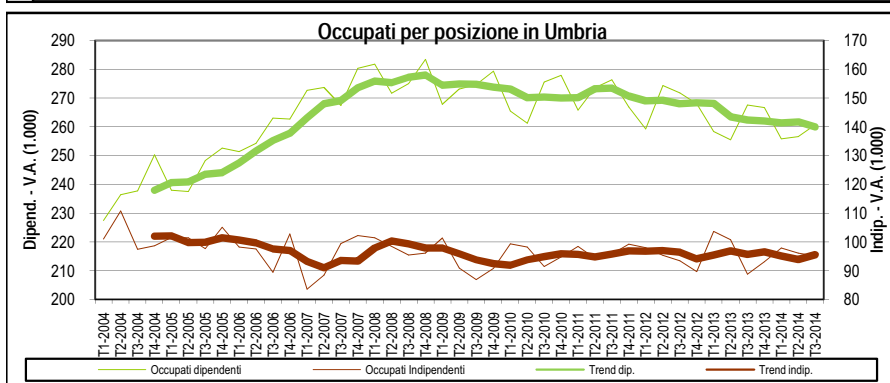
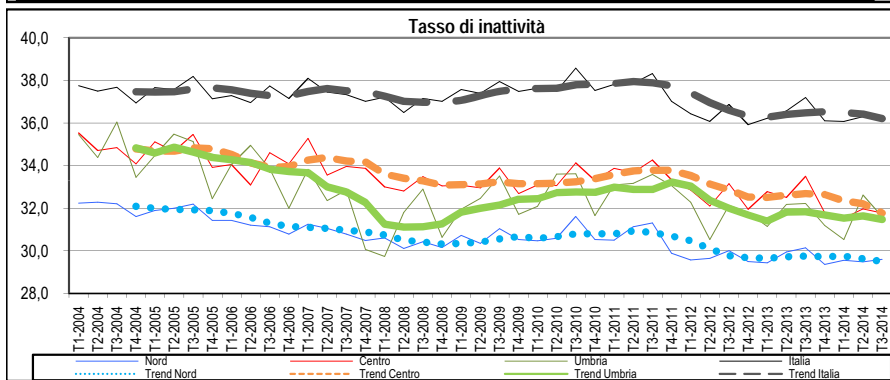
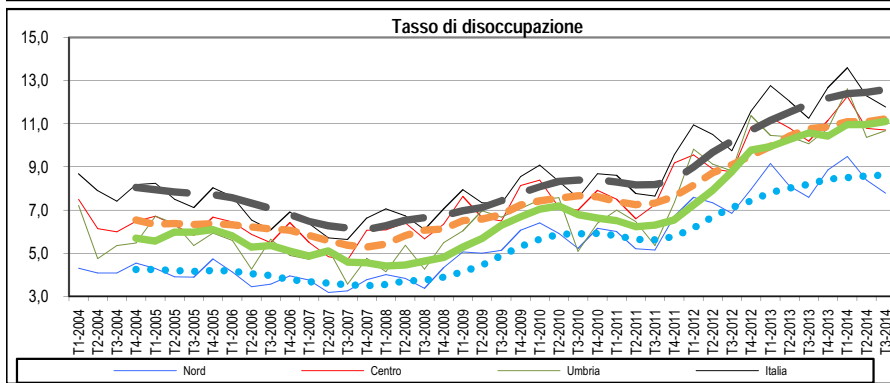
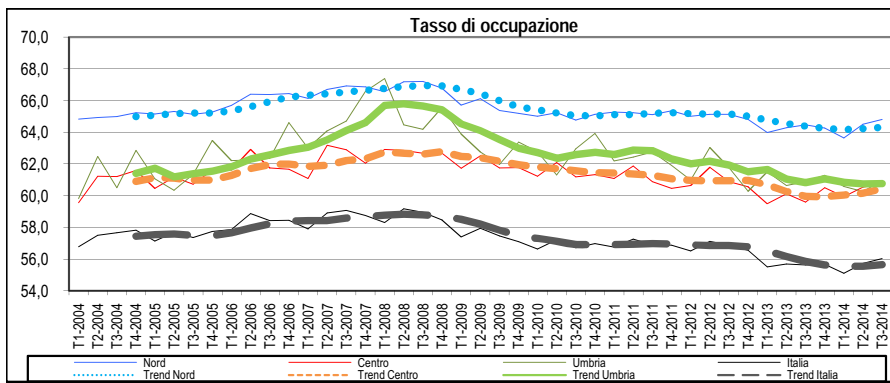

Diminuiscono solo le non forze di lavoro in età attiva di sesso maschile (66.000, - 5.000; stabili a quota 115.000 quelle femminili). Il tasso di inattività femminile è aumentato di 3 decimi al 39,7%, un valore di 2,3 punti distante da quello del Nord (37,4%) e in linea con quello del Centro; il tasso maschile scende di un punto e mezzo al 23,3% ed è di soli 4 decimi al di sotto della media del Centro (23,7%) e ad 1,4 punti da quella del Nord (21,9%).

All'interno delle non forze aumentano solo le forze di lavoro potenziali di sesso femminile (30.000, +6.000) mentre diminuiscono quelle maschili (13.000, - 3.000); la crescita della numerosità dell'area dei potenzialmente collocabili risulta, pertanto, nettamente più evidente per le donne (53.000, +10.000) che per gli uomini (33.000, -4.000) i quali accusano un calo. L'incidenza di tale aggregato è sensibilmente aumentata per le donne (25,8%, +4,5 punti) restando nettamente superiore a quella che si ha per gli uomini (14%, -1,7 punti).

UMBRIA	FORZE DI LAVORO						NON FORZE DI LAVORO								Popolazio ne
	Occupati	Per. in cerca di occup.			Totale	Cercano lav. non attivamen te	Cercano lav. ma non disponibil i	Non cercano ma dispon.	Non disponibil i a lavorare	Totale NFL 15-64	NFL <15	NFL >64 anni	Totale		
		ex- occupati	ex- inattivi	senza esperienz a di lavoro										Totale	
	MASCHI														
Media IV Trim 2012-III Trim 2013	200	13	4	5	22	222	6	2	5	56	69	61	85	214	436
Media IV Trim 2013-III Trim 2014	200	14	4	4	21	221	5	1	6	55	67	61	86	215	436
Var. %	-0,1	6,4	-14,9	-14,9	-2,3	-0,3	-11,2	-35,1	6,7	-1,2	-2,3	-0,1	2,2	0,1	-0,1
	FEMMINE														
Media IV Trim 2012-III Trim 2013	158	10	6	4	21	179	11	3	10	92	115	58	119	291	470
Media IV Trim 2013-III Trim 2014	156	12	6	5	23	179	10	2	12	89	113	58	120	291	470
Var. %	-1,6	24,8	-6,2	13,8	12,7	0,1	-8,5	-8,8	19,0	-2,6	-1,3	0,3	1,1	0,0	0,0
	MASCHI E FEMMINE														
Media IV Trim 2012-III Trim 2013	358	23	11	9	42	400	17	4	15	147	183	119	203	506	906
Media IV Trim 2013-III Trim 2014	355	26	10	9	44	400	15	3	18	144	180	119	207	506	906
Var. %	-0,7	14,3	-9,7	-1,0	4,9	-0,1	-9,5	-18,9	14,8	-2,0	-1,7	0,1	1,6	0,0	0,0
	Presenza femminile														
Media IV Trim 2012-III Trim 2013	44,2	42,8	60,2	48,4	48,4	44,6	63,3	61,7	65,7	62,3	62,6	48,5	58,4	57,6	51,9
Media IV Trim 2013-III Trim 2014	43,8	46,7	62,6	55,7	52,0	44,7	64,0	69,4	68,1	61,9	62,9	48,6	58,1	57,6	51,9
Var.	-0,4	3,9	2,3	7,2	3,6	0,1	0,7	7,7	2,4	-0,3	0,2	0,1	-0,3	0,0	0,0

Media IV Trim 2013-III Trim 2014	UMBRIA			CENTRO			NORD			SUD E ISOLE			ITALIA		
	Occupati	P.in cerca di occ.	NFL 15-64 anni	Occupati	P.in cerca di occ.	NFL 15-64 anni	Occupati	P.in cerca di occ.	NFL 15-64 anni	Occupati	P.in cerca di occ.	NFL 15-64 anni	Occupati	P.in cerca di occ.	NFL 15-64 anni
	Var. annua %														
Maschi	-0,1	-2,3	-2,3	0,1	7,7	-2,6	-0,3	5,9	-0,8	-2,3	4,4	0,8	-0,8	5,4	-0,4
Femmine	-1,6	12,7	-1,3	1,8	3,6	-3,1	0,0	5,1	-1,1	-2,6	8,9	-0,8	-0,2	6,4	-1,3
Totale	-0,7	4,9	-1,7	0,9	5,6	-2,9	-0,2	5,5	-1,0	-2,4	6,2	-0,3	-0,6	5,9	-1,0
	Presenza femminile														
	43,8	52,0	44,7	43,8	48,7	44,3	43,4	49,0	43,9	62,8	36,5	42,0	41,7	45,7	42,2

Stime	UMBRIA			CENTRO			NORD			SUD E ISOLE			ITALIA		
	T.occupaz (15-64)	T.disoccu paz.	T.inattivit à (15-64)	T.occupaz (15-64)	T.disoccu paz.	T.inattivit à (15-64)	T.occupaz (15-64)	T.disoccu paz.	T.inattivit à (15-64)	T.occupaz (15-64)	T.disoccu paz.	T.inattivit à (15-64)	T.occupaz (15-64)	T.disoccu paz.	T.inattivit à (15-64)
	Media IV Trim 2013-III Trim 2014														
Maschi	68,8	9,7	23,7	68,2	10,3	23,7	71,9	7,8	21,9	53,3	19,1	33,9	64,7	11,8	26,4
Femmine	53,0	12,9	39,1	52,8	12,3	39,7	56,7	9,6	37,2	30,3	22,9	60,6	46,6	13,6	45,9
Totale	60,8	11,1	31,5	60,4	11,2	31,8	64,3	8,6	29,5	41,7	20,5	47,4	55,6	12,6	36,2
GAP DI GENERE	-15,8	3,3	15,4	-15,4	2,0	16,0	-15,2	1,8	15,4	-23,0	3,9	26,7	-18,1	1,8	19,5
	Media IV Trim 2012-III Trim 2013														
Maschi	68,2	9,9	24,1	68,2	9,7	24,3	72,1	7,4	22,0	54,3	18,1	33,5	65,1	11,2	26,5
Femmine	53,6	11,5	39,4	51,9	12,2	40,9	56,6	9,2	37,6	30,9	21,0	60,8	46,6	12,9	46,4
Totale	60,8	10,6	31,8	59,9	10,8	32,7	64,4	8,2	29,8	42,5	19,2	47,3	55,8	11,9	36,5
GAP DI GENERE	-14,6	1,6	15,3	-16,3	2,5	16,6	-15,4	1,8	15,5	-23,4	3,0	27,3	-18,5	1,7	20,0

Umbria	MASCHI			FEMMINE			MASCHI E FEMMINE			Presenza Femminile			Incid. Indipend.		
	Dip.	Indip	Tot.	Dip.	Indip	Tot.	Dip.	Indip	Tot.	Dip.	Indip	Tot.	Maschi	Femmine	Totale
Media IV Trim 2012-III Trim 2013	137	63	200	126	33	158	262	96	358	47,9	34,0	44,2	31,6	20,6	26,7
Media IV Trim 2013-III Trim 2014	138	62	200	122	34	156	260	96	355	46,8	35,6	43,8	30,8	21,8	26,9
Var. %	1,1	-2,6	-0,1	-3,2	4,6	-1,6	-0,9	-0,1	-0,7	-1,1	1,6	-0,4	-0,8	1,3	0,2

Umbria	AGRICOLTURA	INDUSTRIA			SERVIZI			TOTALE	Incidenza percentuale							
		TOTALE	Ind s str.	Costruzioni	TOTALE	Comm.-Alber.e Rist.	Altri Servizi		Agricoltura	Tot Industria	Ind s str.	Costruzioni	Tot terziario	Comm.-Alber.e Rist.	Altri Servizi	
		Maschi														
Media IV Trim 2012-III Trim 2013	8	80	54	26	112	40	71	200	4,1	40,1	27,0	13,2	55,8	20,2	35,6	
Media IV Trim 2013-III Trim 2014	10	78	54	24	112	41	71	200	5,0	39,1	27,2	11,9	55,9	20,4	35,5	
Var. %	22,6	-2,6	0,8	-9,6	0,1	1,0	-0,4	-0,1	0,9	-1,0	0,2	-1,3	0,1	0,2	-0,1	
		Femmine														
Media IV Trim 2012-III Trim 2013	5	20	18	2	133	38	96	158	3,0	12,7	11,7	1,0	84,3	23,7	60,6	
Media IV Trim 2013-III Trim 2014	4	20	19	1	131	36	95	156	2,8	12,9	12,4	0,5	84,4	23,1	61,2	
Var. %	-7,8	-0,2	4,1	-50,0	-1,5	-4,0	-0,6	-1,6	-0,2	0,2	0,7	-0,5	0,0	-0,6	0,6	
		Totale														
Media IV Trim 2012-III Trim 2013	13	100	72	28	245	78	167	358	3,6	28,0	20,2	7,8	68,4	21,8	46,6	
Media IV Trim 2013-III Trim 2014	14	98	74	25	243	77	166	355	4,0	27,6	20,7	6,9	68,4	21,6	46,7	
Var. %	11,5	-2,1	1,6	-11,9	-0,8	-1,4	-0,5	-0,7	0,4	-0,4	0,5	-0,9	0,0	-0,2	0,1	

UMBRIA	Media IV Trim 2013-III Trim 2014						Media IV Trim 2012-III Trim 2013						Var. %		
	Disoc.	Incidenza Disoccup.	FdL Potenz.	Incid. FdL Potenz.	Potenzial mente impiegabi li	Incid. Potenzial. impiegabi li	Disoc.	Incidenza Disoccup.	FdL Potenz.	Incid. FdL Potenz.	Potenzial mente impiegabi li	Incid. Potenzial. impiegabi li	Disoc.	FdL Potenz.	Potenzial mente impiegabi li
Maschi	21	9,2	12	5,2	33	14,3	22	9,3	13	5,5	35	14,8	-2,3	-6,8	-4,0
Femmine	23	11,4	24	11,9	47	23,2	21	10,2	23	11,5	44	21,7	12,7	3,5	7,8
Totale	44	10,2	36	8,3	81	18,5	42	9,7	36	8,3	79	18,0	4,9	-0,2	2,6

	UMBRIA			CENTRO			NORD			SUD E ISOLE			ITALIA		
	Maschi	Femmine	Totale	Maschi	Femmine	Totale	Maschi	Femmine	Totale	Maschi	Femmine	Totale	Maschi	Femmine	Totale
	Media IV Trim 2013-III Trim 2014														
Incidenza Disoccup.	9,2	11,4	10,2	9,7	10,9	10,2	7,5	8,8	8,1	15,9	15,6	15,8	10,8	11,4	11,0
Incid. FdL Potenz.	5,2	11,9	8,3	6,3	11,9	8,9	4,5	8,6	6,3	16,7	32,1	23,3	9,0	16,7	12,4
Incid. Potenzial. impiegabili	14,3	23,2	18,5	16,0	22,8	19,1	12,0	17,4	14,4	32,6	47,7	39,0	19,7	28,0	23,4
	Media IV Trim 2012-III Trim 2013														
Incidenza Disoccup.	9,3	10,2	9,7	9,1	10,7	9,9	7,1	8,5	7,7	15,3	14,5	15,0	10,3	10,8	10,5
Incid. FdL Potenz.	5,5	11,5	8,3	5,9	11,6	8,5	3,9	8,1	5,8	15,2	31,0	21,9	8,1	16,0	11,6
Incid. Potenzial. impiegabili	14,8	21,7	18,0	15,0	22,4	18,4	11,1	16,6	13,5	30,6	45,5	36,9	18,4	26,8	22,1

### MEDIA IV TRIMESTRE 2013 - III TRIMESTRE 2014

Considerando i dati di media relativi agli ultimi 12 mesi (dal quarto trimestre 2013 al terzo trimestre 2014), che ovviamente costituiscono stime più robuste di quelle trimestrali e meglio delineano le tendenze in atto, il bilancio risulta comunque negativo per la nostra regione.

L'occupazione umbra si è attestata in media a 355.000 unità, circa 3.000 unità in meno rispetto ai dodici mesi precedenti; tale flessione ha riguardato unicamente la componente alle dipendenze (260.000, -2.000) ed è stata prodotta dalle costruzioni (25.000, -3.000) e terziario (243.000, -2.000). In crescita il livello occupazionale del settore agricolo (14.000, +1.000) e dell'industria manifatturiera (74.000, +2.000).

Essendo rimasta invariata la numerosità delle forze di lavoro (400.000) la flessione dell'occupazione ha comportato una pari crescita della disoccupazione (44.000, +2.000).

In calo il numero degli inattivi in età da lavoro (180.000, -3.000) e al loro interno risulta stabile il numero delle forze di lavoro potenziali (36.000); data la crescita del numero dei disoccupati, il numero dei soggetti potenzialmente impiegabili è aumentato di 2.000 unità (81.000).

A seguito di tali dinamiche il tasso di occupazione umbro è rimasto invariato al 60,8% e continua a superare il dato medio della ripartizione di appartenenza (60,4%) e quello nazionale (55,6%) accusando un gap di 3 punti e mezzo da quello del Nord (64,3%).

Il tasso di disoccupazione è invece salito dal 10,6% all'11,1%, un valore in linea con quello del Centro (11,2%) e più vicino alla media nazionale (12,6%) che a quella del Nord (8,6%). In crescita l'incidenza dei potenzialmente impiegabili (18,5%, +0,5 punti) che continua ad essere inferiore a quella media del Paese (23,4%) e a quella del Centro (19,1%) ma dista quasi oltre 4 punti da quella del Nord (14,4%). Il tasso di inattività, infine, è ora pari al 31,5% (-0,3 punti) ed è inferiore al dato nazionale (36,2%) e del Centro (31,8%), ponendosi a 2 punti da quello del Nord (29,5%).

Media IV Trim 2013-III Trim 2014	Occupati						Tasso di occupazione 15-64 anni*						T. Femmi niliz.	Gap di genere
	Maschi		Femmine		Totale		Maschi		Femmine		Totale			
	v.a.	Var. % annua	v.a.	Var. % annua	v.a.	Var. % annua	v.%	Var. annua	v.%	Var. annua	v.%	Var. annua		
Piemonte	1.004	-0,4	792	-0,9	1.796	-0,6	69,2	-0,1	55,4	-0,3	62,3	-0,2	44,1	-13,8
Valled'Aosta	30	0,8	25	0,4	56	0,6	71,8	0,7	60,8	0,3	66,3	0,5	45,4	-11,0
Liguria	337	-2,3	269	-2,1	606	-2,2	67,6	-1,0	53,5	-0,5	60,5	-0,7	44,4	-14,1
Lombardia	2.438	-0,4	1.870	0,7	4.309	0,1	72,1	-0,4	57,4	0,4	64,8	0,0	43,4	-14,7
TrentinoA.A.	270	0,8	211	1,3	482	1,0	75,7	-0,1	61,2	0,2	68,5	0,0	43,9	-14,5
Veneto	1.215	-1,0	876	1,2	2.091	-0,1	72,8	-0,5	54,3	0,7	63,7	0,1	41,9	-18,5
FriuliV.Giulia	284	0,3	217	0,7	502	0,5	71,4	0,6	55,7	0,7	63,6	0,7	43,3	-15,6
EmiliaRomagna	1.084	0,6	855	-1,6	1.939	-0,4	73,6	0,4	59,0	-1,1	66,3	-0,4	44,1	-14,6
Toscana	871	0,3	692	2,1	1.563	1,1	71,5	0,2	56,9	1,2	64,2	0,7	44,3	-14,7
Umbria	200	-0,1	156	-1,6	355	-0,7	68,8	0,5	53,0	-0,6	60,8	-0,1	43,8	-15,8
Marche	354	-0,5	273	-0,7	627	-0,6	69,4	0,5	54,1	0,0	61,7	0,2	43,6	-15,2
Lazio	1.266	0,2	975	2,8	2.241	1,3	65,8	-0,2	49,9	1,2	57,7	0,5	43,5	-15,9
Abruzzo	289	-2,2	189	-5,0	478	-3,3	64,5	-1,2	42,7	-2,0	53,6	-1,6	39,6	-21,8
Molise	61	0,0	40	-1,8	101	-0,7	57,6	0,0	38,4	-0,6	48,0	-0,2	39,6	-19,2
Campania	1.009	-0,6	549	-3,1	1.558	-1,5	51,6	-0,2	27,6	-0,8	39,4	-0,5	35,3	-24,0
Puglia	741	-2,4	403	-2,1	1.144	-2,3	54,9	-0,9	29,6	-0,4	42,1	-0,6	35,2	-25,4
Basilicata	114	1,8	68	-1,3	182	0,6	58,1	1,3	35,5	-0,4	46,8	0,5	37,4	-22,6
Calabria	330	-3,6	191	-4,6	521	-4,0	49,1	-1,6	28,5	-1,1	38,7	-1,4	36,7	-20,6
Sicilia	838	-4,3	460	-0,8	1.298	-3,1	50,7	-2,0	27,2	0,0	38,8	-1,0	35,4	-23,5
Sardegna	322	-2,4	224	-2,6	547	-2,5	56,3	-1,2	39,8	-0,6	48,1	-0,9	41,0	-16,5
ITALIA	13.058	-0,8	9.336	-0,2	22.395	-0,6	64,7	-0,4	46,6	0,0	55,6	-0,2	41,7	-18,1
NORD	6.664	-0,3	5.116	0,0	11.780	-0,2	71,9	-0,2	56,7	0,0	64,3	-0,1	43,4	-15,2
Nord-ovest	3.810	-0,5	2.956	0,0	6.766	-0,3	70,9	-0,3	56,5	0,1	63,7	-0,1	43,7	-14,4
Nord-est	2.854	-0,1	2.159	0,0	5.013	0,0	73,2	0,0	56,9	0,0	65,1	0,0	43,1	-16,3
CENTRO	2.691	0,1	2.096	1,8	4.787	0,9	68,2	0,1	52,8	0,9	60,4	0,5	43,8	-15,4
MEZZOGIORNO	3.703	-2,3	2.125	-2,6	5.828	-2,4	53,3	-1,0	30,3	-0,6	41,7	-0,8	36,5	-23,0

Media IV Trim 2013-III Trim 2014	Persone in cerca di occupazione						Tasso di disoccupazione						T. Femmi niliz.	Gap di genere
	Maschi		Femmine		Totale		Maschi		Femmine		Totale			
	v.a.	Var. % annua	v.a.	Var. % annua	v.a.	Var. % annua	v.%	Var. annua	v.%	Var. annua	v.%	Var. annua		
Piemonte	116	4,0	109	10,7	225	7,1	10,4	0,4	12,1	1,1	11,1	0,7	48,4	1,7
Valled'Aosta	3	13,3	2	-1,7	5	6,3	9,0	0,9	8,2	-0,2	8,6	0,4	42,7	-0,9
Liguria	36	16,5	35	4,6	71	10,3	9,8	1,4	11,5	0,6	10,5	1,1	49,0	1,7
Lombardia	213	10,3	178	2,0	391	6,4	8,0	0,7	8,7	0,1	8,3	0,5	45,6	0,7
TrentinoA.A.	15	11,7	13	-7,9	28	1,4	5,1	0,5	5,9	-0,6	5,5	0,0	47,7	0,8
Veneto	74	-7,2	96	11,8	170	2,7	5,7	-0,4	9,9	0,9	7,5	0,2	56,4	4,1
FriuliV.Giulia	20	0,1	22	3,4	42	1,8	6,7	0,0	9,1	0,2	7,7	0,1	51,5	2,4
EmiliaRomagna	90	6,7	90	1,4	180	4,0	7,6	0,4	9,6	0,3	8,5	0,3	50,2	1,9
Toscana	79	15,3	90	22,4	169	19,0	8,3	1,0	11,5	1,7	9,8	1,3	53,2	3,2
Umbria	21	-2,3	23	12,7	44	4,9	9,7	-0,2	12,9	1,4	11,1	0,5	52,0	3,3
Marche	36	-7,9	39	4,0	75	-2,1	9,2	-0,7	12,5	0,5	10,7	-0,1	52,1	3,3
Lazio	174	9,6	143	-6,8	317	1,5	12,1	0,9	12,8	-1,1	12,4	0,0	45,1	0,7
Abruzzo	35	-1,5	34	32,8	69	12,7	10,9	0,1	15,1	3,8	12,6	1,6	48,6	4,1
Molise	11	13,3	7	3,5	18	9,2	15,4	1,5	15,6	0,7	15,5	1,2	40,1	0,3
Campania	243	-3,4	181	0,4	424	-1,8	19,4	-0,5	24,7	0,7	21,4	-0,1	42,6	5,3
Puglia	171	8,3	135	16,6	306	11,8	18,7	1,5	25,1	3,2	21,1	2,2	44,2	6,4
Basilicata	20	7,6	13	18,6	33	11,7	15,0	0,7	16,2	2,3	15,5	1,3	39,5	1,2
Calabria	92	3,2	67	13,6	159	7,3	21,8	1,2	25,9	3,2	23,4	1,9	42,0	4,0
Sicilia	227	11,4	145	5,5	372	9,0	21,3	2,4	24,0	1,1	22,3	2,0	39,0	2,6
Sardegna	74	5,7	51	11,9	125	8,2	18,6	1,2	18,7	2,0	18,6	1,5	41,2	0,1
ITALIA	1.750	5,4	1.474	6,4	3.224	5,9	11,8	0,6	13,6	0,7	12,6	0,7	45,7	1,8
NORD	567	5,9	546	5,1	1.113	5,5	7,8	0,4	9,6	0,4	8,6	0,4	49,0	1,8
Nord-ovest	368	8,8	325	5,0	693	7,0	8,8	0,7	9,9	0,4	9,3	0,6	46,8	1,1
Nord-est	199	0,8	221	5,2	420	3,1	6,5	0,1	9,3	0,4	7,7	0,2	52,7	2,8
CENTRO	310	7,7	295	3,6	606	5,6	10,3	0,7	12,3	0,2	11,2	0,5	48,7	2,0
MEZZOGIORNO	873	4,4	633	8,9	1.506	6,2	19,1	1,0	22,9	1,9	20,5	1,3	42,0	3,9

Media IV Trim 2013-III Trim 2014	Non forze di lavoro in età attiva						Tasso di inattività 15-64 anni*						T. Femmi niliz.	Gap di genere
	Maschi		Femmine		Totale		Maschi		Femmine		Totale			
	v.a.	Var. % annua	v.a.	Var. % annua	v.a.	Var. % annua	v.%	Var. annua	v.%	Var. annua	v.%	Var. annua		
Piemonte	317	-1,6	520	-1,8	838	-1,7	22,5	-0,3	36,8	-0,5	29,7	-0,4	62,1	14,3
Valled'Aosta	9	-7,5	14	-0,8	23	-3,4	20,9	-1,6	33,8	-0,2	27,3	-0,9	61,6	12,9
Liguria	121	-1,1	194	-0,5	314	-0,7	24,9	-0,1	39,4	0,1	32,2	0,0	61,6	14,5
Lombardia	708	-1,0	1.195	-1,2	1.903	-1,2	21,5	-0,3	37,1	-0,5	29,2	-0,4	62,8	15,6
TrentinoA.A.	69	-1,3	118	1,1	187	0,2	20,1	-0,3	34,9	0,2	27,4	-0,1	63,1	14,8
Veneto	367	3,5	634	-3,4	1.001	-1,0	22,6	0,8	39,7	-1,3	31,1	-0,2	63,3	17,0
FriuliV.Giulia	91	-3,0	148	-2,9	239	-3,0	23,4	-0,6	38,6	-0,9	31,0	-0,8	62,0	15,2
EmiliaRomagna	287	-3,7	494	3,0	780	0,4	20,2	-0,8	34,7	1,0	27,4	0,1	63,3	14,5
Toscana	256	-5,1	426	-7,0	682	-6,3	21,8	-1,1	35,6	-2,6	28,7	-1,9	62,5	13,8
Umbria	67	-2,3	113	-1,3	180	-1,7	23,7	-0,4	39,1	-0,3	31,5	-0,4	62,9	15,4
Marche	116	0,0	190	-1,4	306	-0,9	23,4	0,1	38,1	-0,4	30,7	-0,1	62,1	14,7
Lazio	468	-1,9	823	-1,5	1.291	-1,6	25,0	-0,6	42,7	-0,7	34,0	-0,6	63,7	17,7
Abruzzo	119	4,5	217	-0,4	336	1,3	27,4	1,3	49,6	0,1	38,5	0,7	64,6	22,3
Molise	33	-4,7	56	-0,5	89	-2,1	31,8	-1,3	54,4	0,2	43,0	-0,6	62,9	22,6
Campania	686	1,4	1.249	0,8	1.936	1,0	35,7	0,6	63,2	0,7	49,7	0,7	64,5	27,5
Puglia	426	-1,1	820	-2,4	1.245	-2,0	32,2	-0,2	60,5	-1,1	46,5	-0,6	65,8	28,3
Basilicata	60	-6,8	110	-2,0	170	-3,8	31,4	-2,1	57,7	-0,7	44,5	-1,4	64,6	26,2
Calabria	243	2,4	411	-0,8	654	0,4	37,0	1,1	61,5	-0,1	49,3	0,5	62,8	24,5
Sicilia	574	1,3	1.074	-1,3	1.649	-0,4	35,3	0,6	64,1	-0,5	50,0	0,0	65,2	28,8
Sardegna	172	0,5	284	-1,7	456	-0,9	30,7	0,4	51,0	-0,4	40,8	0,0	62,3	20,3
ITALIA	5.189	-0,4	9.091	-1,3	14.280	-1,0	26,4	-0,1	45,9	-0,5	36,2	-0,3	63,7	19,5
NORD	1.968	-0,8	3.317	-1,1	5.285	-1,0	21,9	-0,2	37,2	-0,4	29,5	-0,3	62,8	15,4
Nord-ovest	1.154	-1,3	1.923	-1,3	3.077	-1,3	22,1	-0,3	37,2	-0,4	29,6	-0,3	62,5	15,1
Nord-est	814	-0,3	1.395	-0,8	2.208	-0,6	21,6	0,0	37,2	-0,3	29,4	-0,1	63,2	15,7
CENTRO	907	-2,6	1.552	-3,1	2.459	-2,9	23,7	-0,6	39,7	-1,2	31,8	-0,9	63,1	16,0
MEZZOGIORNO	2.314	0,8	4.221	-0,8	6.535	-0,3	33,9	0,4	60,6	-0,2	47,4	0,1	64,6	26,7

\* time

La flessione ha riguardato solo l'occupazione femminile (156.000, -2.000) - ridotta solo nella componente alle dipendenze (122.000, -4.000) - in crescita quella autonoma (34.000, +1.000) e prodotta dal terziario (131.000, -2.000) ed in minor misura dal settore agricolo (4.000, -1.000). L'occupazione maschile è rimasta stabile a 200.000 unità, infatti al calo dell'occupazione autonoma (62.000, -1.000) prodotto dall'industria (78.000, -2.000), è corrisposto un aumento di quella alle dipendenze (138.000, +1.000) del settore agricolo (10.000, +2.000). A seguito di ciò il tasso di occupazione maschile è salito al 68,8% (+0,6 punti) e quello femminile è sceso al 53% (-0,6 punti). Entrambi superano il dato medio del Centro ma assumono valori piuttosto distanti dalla media del Nord.

La crescita della disoccupazione ha riguardato solo le donne (23.000, +2.000) mentre gli uomini sono scesi di 1.000 (21.000). Il tasso di disoccupazione femminile si attesta al 12,9% (+1,4 punti), un dato in linea con la media del Centro; quello maschile è sceso al 9,7% (-0,2 punti), un valore inferiore a quello del Centro (10,3%) ma distante di quasi 2 punti da quello del Nord (7,8%) che prima della crisi eguagliava al 2,6%.

**Figura 1: Umbria - Partecipazione al mercato del lavoro della popolazione residente per sesso**

*Valori assoluti (in migliaia) e composizione percentuale*

**III Trim 2014**

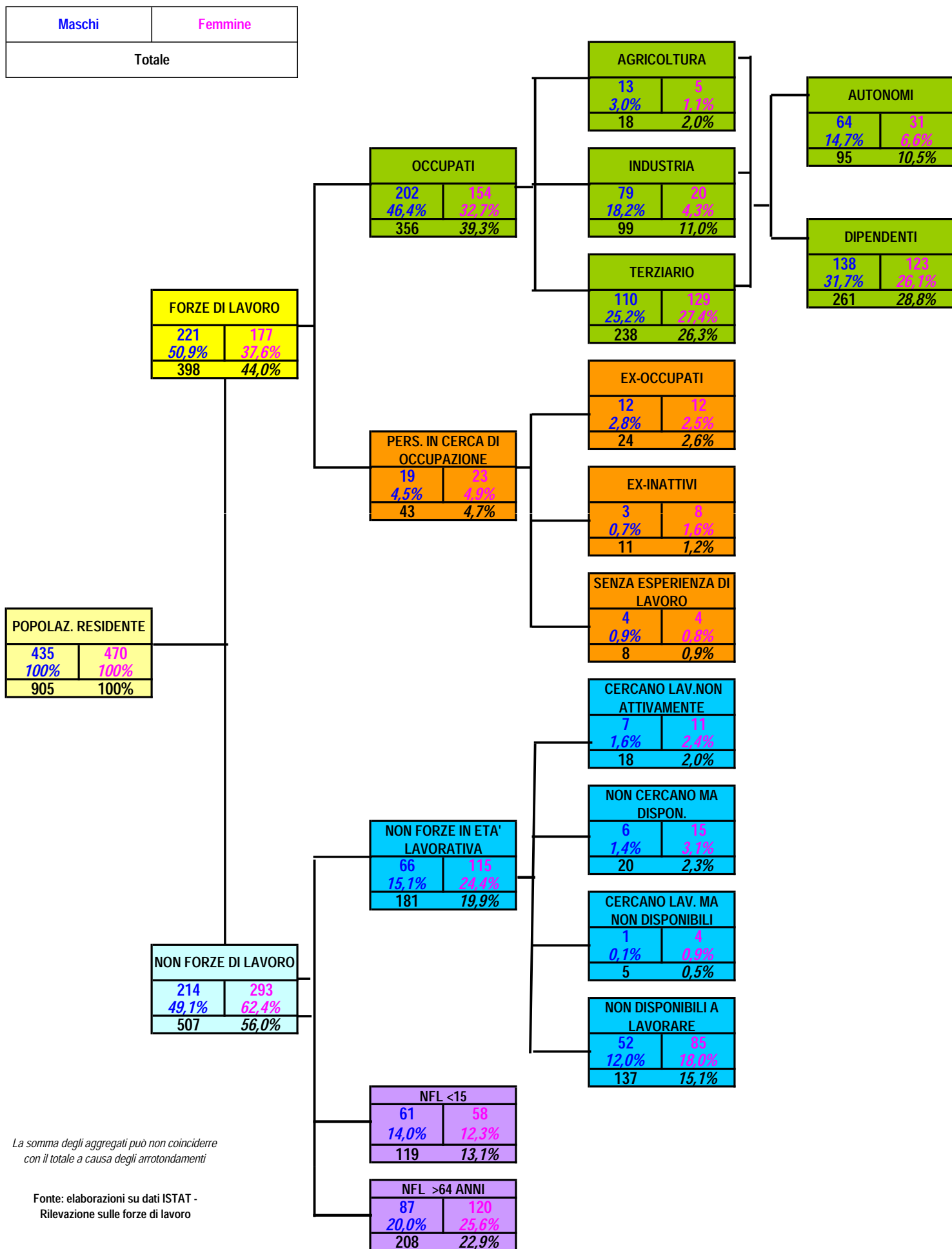

La somma degli aggregati può non coincidere con il totale a causa degli arrotondamenti

Fonte: elaborazioni su dati ISTAT - Rilevazione sulle forze di lavoro

**Figura 2: Umbria - Partecipazione al mercato del lavoro della popolazione residente per sesso**

*Variazioni annue assolute (in migliaia) e percentuali*

**III Trim 2013 / III Trim 2014**

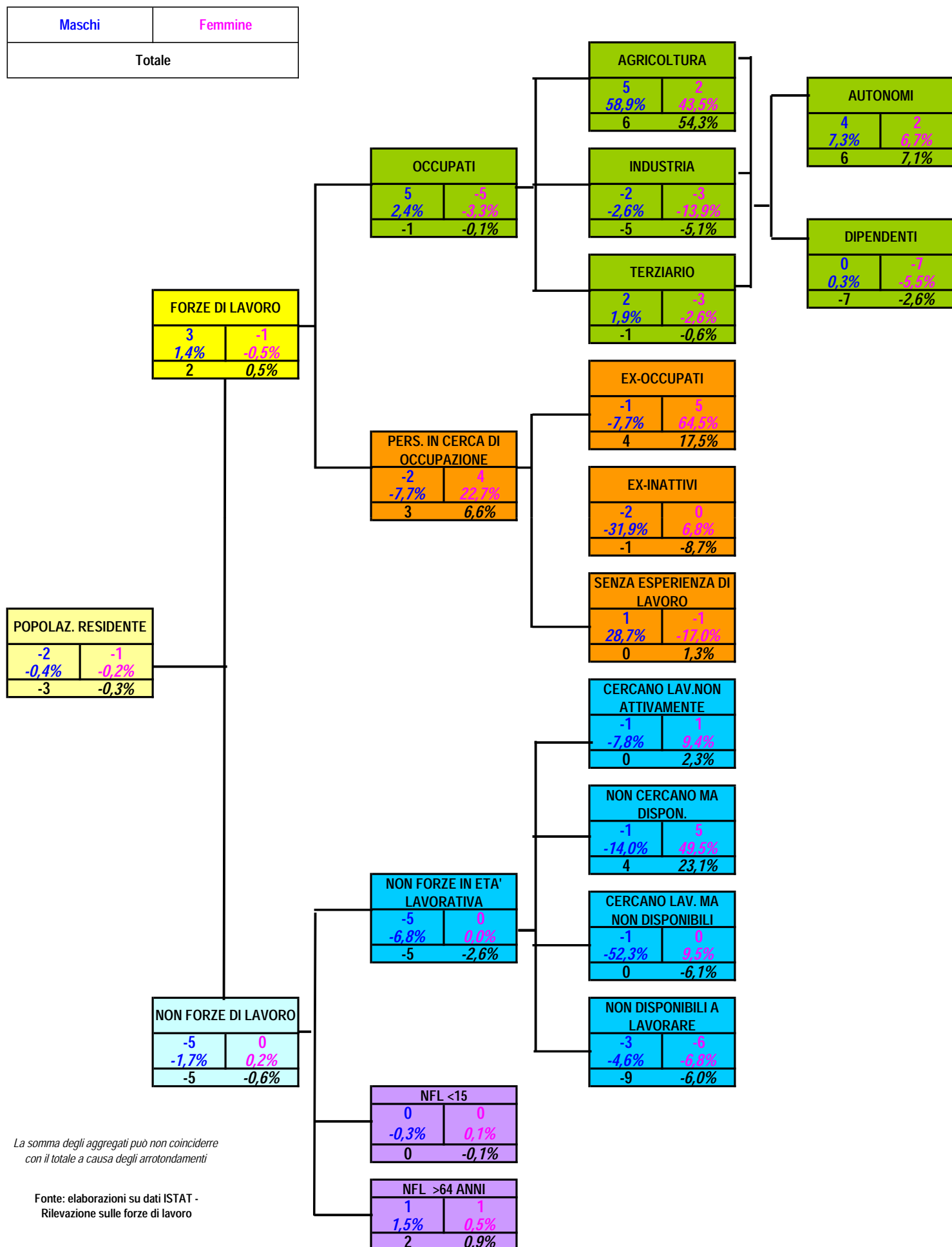

La somma degli aggregati può non coincidere con il totale a causa degli arrotondamenti

Fonte: elaborazioni su dati ISTAT - Rilevazione sulle forze di lavoro

**Figura 3: Umbria - Partecipazione al mercato del lavoro della popolazione residente per sesso**

*Valori assoluti (in migliaia) e composizione percentuale*

**Media IV Trim 2013-III Trim 2014**

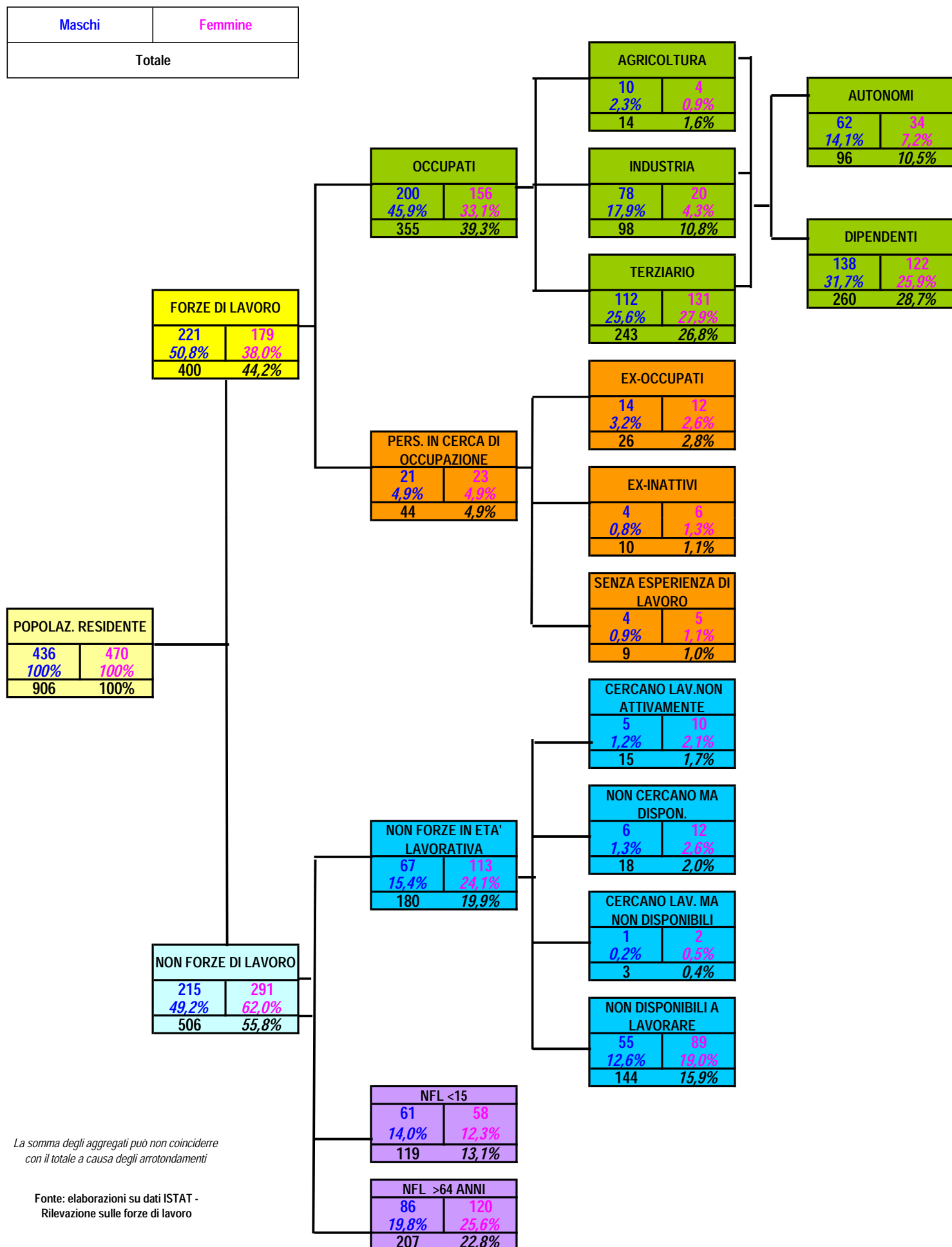

La somma degli aggregati può non coincidere con il totale a causa degli arrotondamenti

Fonte: elaborazioni su dati ISTAT - Rilevazione sulle forze di lavoro

Figura 4: Umbria - Partecipazione al mercato del lavoro della popolazione residente per sesso

*Variazioni annue assolute (in migliaia) e percentuali*

Media IV Trim 2012-III Trim 2013 / Media IV Trim 2013-III Trim 2014

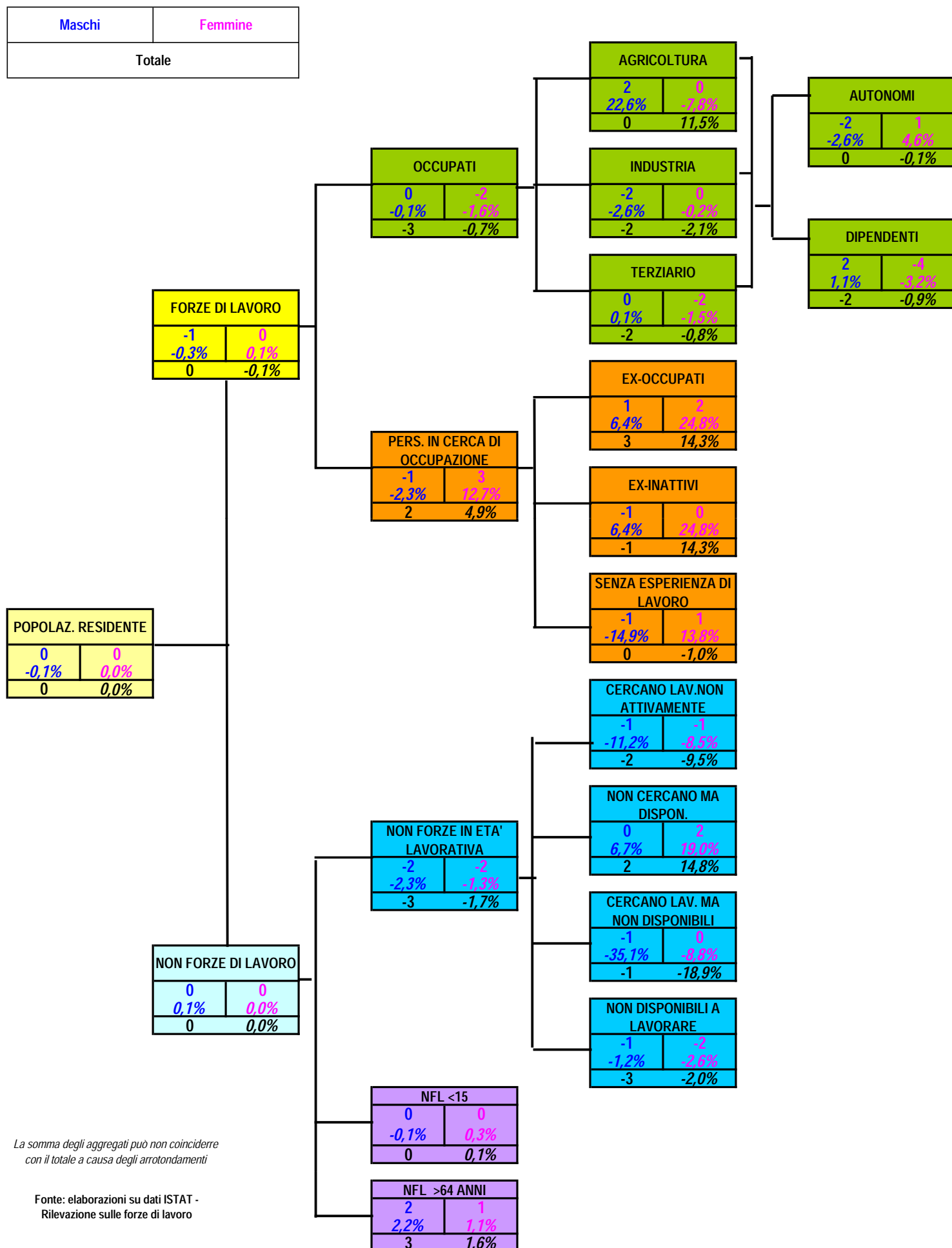



## Dati dei Centri per l'impiego

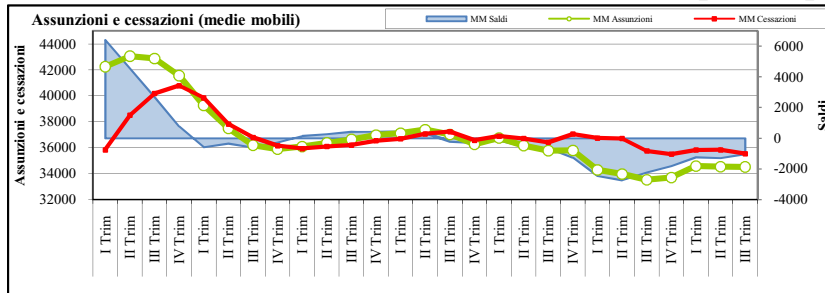

Assunzioni	III Trim. 2014	II Trim. 2014	III Trim. 2013	VAR ANNUA	VAR TRIM.	Ott.13-Set.14	Ott.12-Set.13	VAR ANNUA
<b>MASCHI</b>								
T. Determinato	12.973	12.507	13.061	-0,7	3,7	52.124	49.233	5,9
T. Indeterminato	2.771	2.985	2.538	9,2	-7,2	10.718	11.208	-4,4
<b>Totale ingressi</b>	<b>15.744</b>	<b>15.492</b>	<b>15.599</b>	<b>0,9</b>	<b>1,6</b>	<b>62.842</b>	<b>60.441</b>	<b>4,0</b>
Incidenza T.Indet.	17,6	19,3	16,3			17,1	18,5	
<b>FEMMINE</b>								
T. Determinato	13.255	14.899	13.873	-4,5	-11,0	60.540	58.467	3,5
T. Indeterminato	3.831	3.745	3.439	11,4	2,3	14.677	15.168	-3,2
<b>Totale ingressi</b>	<b>17.086</b>	<b>18.644</b>	<b>17.312</b>	<b>-1,3</b>	<b>-8,4</b>	<b>75.217</b>	<b>73.635</b>	<b>2,1</b>
Incidenza T.Indet.	22,4	20,1	19,9			19,5	20,6	
<b>TOTALE ASSUNZIONI</b>								
T. Determinato	26.228	27.406	26.934	-2,6	-4,3	112.664	107.700	4,6
T. Indeterminato	6.602	6.730	5.977	10,5	-1,9	25.395	26.376	-3,7
<b>Totale ingressi</b>	<b>32.830</b>	<b>34.136</b>	<b>32.911</b>	<b>-0,2</b>	<b>-3,8</b>	<b>138.059</b>	<b>134.076</b>	<b>3,0</b>
Incidenza T.Indet.	20,1	19,7	18,2			18,4	19,7	
<b>PRESENZA FEMMINILE</b>								
T. Determinato	50,5	54,4	51,5			53,7	54,3	
T. Indeterminato	58,0	55,6	57,5			57,8	57,5	
<b>Totale ingressi</b>	<b>52,0</b>	<b>54,6</b>	<b>52,6</b>			<b>54,5</b>	<b>54,9</b>	

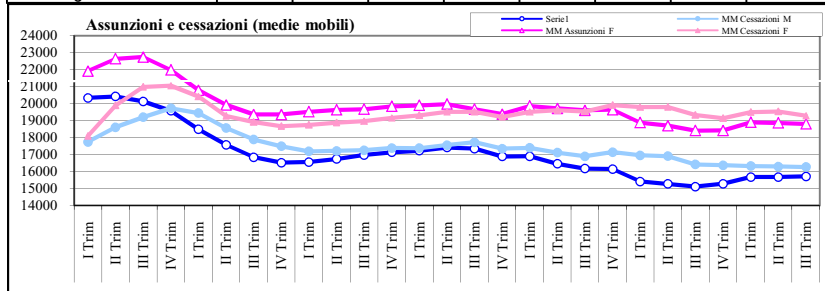

Cessazioni	III Trim. 2014	II Trim. 2014	III Trim. 2013	VAR ANNUA	VAR TRIM.	Ott.13-Set.14	Ott.12-Set.13	VAR ANNUA
<b>MASCHI</b>								
T. Determinato	11.449	10.946	11.428	0,2	4,6	49.803	48.574	2,5
T. Indeterminato	3.511	3.623	3.661	-4,1	-3,1	15.255	17.105	-10,8
<b>Totale Uscite</b>	<b>14.960</b>	<b>14.569</b>	<b>15.089</b>	<b>-0,9</b>	<b>2,7</b>	<b>65.058</b>	<b>65.679</b>	<b>-0,9</b>
Incidenza T.Indet.	23,5	24,9	24,3			23,4	26,0	
<b>FEMMINE</b>								
T. Determinato	11.392	16.259	12.156	-6,3	-29,9	59.702	58.902	1,4
T. Indeterminato	4.214	4.215	4.461	-5,5	0,0	17.420	18.416	-5,4
<b>Totale Uscite</b>	<b>15.606</b>	<b>20.474</b>	<b>16.617</b>	<b>-6,1</b>	<b>-23,8</b>	<b>77.122</b>	<b>77.318</b>	<b>-0,3</b>
Incidenza T.Indet.	27,0	20,6	26,8			22,6	23,8	
<b>TOTALE USCITE</b>								
T. Determinato	22.841	27.205	23.584	-3,2	-16,0	109.505	107.476	1,9
T. Indeterminato	7.725	7.838	8.122	-4,9	-1,4	32.675	35.521	-8,0
<b>Totale Uscite</b>	<b>30.566</b>	<b>35.043</b>	<b>31.706</b>	<b>-3,6</b>	<b>-12,8</b>	<b>142.180</b>	<b>142.997</b>	<b>-0,6</b>
Incidenza T.Indet.	25,3	22,4	25,6			23,0	24,8	
<b>PRESENZA FEMMINILE</b>								
T. Determinato	49,9	59,8	51,5			54,5	54,8	
T. Indeterminato	54,6	53,8	54,9			53,3	51,8	
<b>Totale Uscite</b>	<b>51,1</b>	<b>58,4</b>	<b>52,4</b>			<b>54,2</b>	<b>54,1</b>	

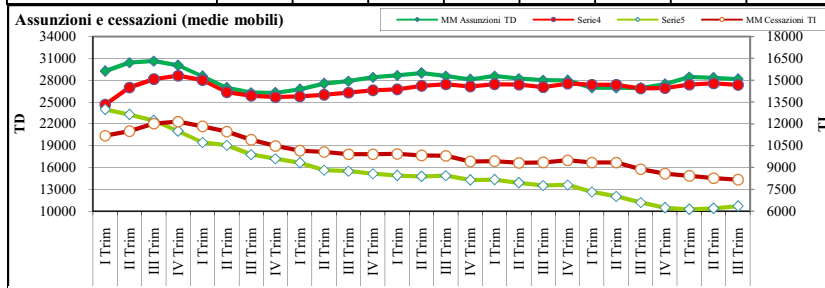

Trasformazioni da CFL-Inser.-TD a TI	III Trim. 2014	II Trim. 2014	III Trim. 2013	VAR ANNUA	VAR TRIM.	Ott.13-Set.14	Ott.12-Set.13	VAR ANNUA
<b>Maschi</b>	<b>577</b>	<b>544</b>	<b>605</b>	<b>-4,6</b>	<b>6,1</b>	<b>2.534</b>	<b>2.963</b>	<b>-14,5</b>
<b>Femmine</b>	<b>380</b>	<b>401</b>	<b>419</b>	<b>-9,3</b>	<b>-5,2</b>	<b>1.835</b>	<b>2.422</b>	<b>-24,2</b>
<b>Totale</b>	<b>957</b>	<b>945</b>	<b>1.024</b>	<b>-6,5</b>	<b>1,3</b>	<b>4.369</b>	<b>5.385</b>	<b>-18,9</b>

## ASSUNZIONI E CESSAZIONI

Nel III trimestre del 2014 le assunzioni registrate dai Centri per l'impiego (32.830) hanno evidenziato un lieve calo dello 0,2% rispetto allo stesso periodo dell'anno precedente (32.911, -81) che non è visibile dall'analisi degli ultimi dodici mesi che al contrario segna una ripresa (+3%).

Le cessazioni nel III trimestre del 2014 (30.566) sono diminuite rispetto all'analogo periodo del 2013 (-3,6%) e anche considerando gli ultimi dodici mesi si evidenzia una flessione, seppure lieve (-0,6%). Il numero delle assunzioni risulta al di sopra di quello delle cessazioni e dal loro confronto emerge un saldo dell'occupazione alle dipendenze e parasubordinata negli ultimi 12 mesi positivo per circa 2.264 unità che ha riguardato sia le donne (+1.480) che gli uomini (+784).

Il calo delle assunzioni nel III trimestre ha riguardato solo le donne (-1,3%) a fronte di un aumento per gli uomini (+0,9%), a differenza di quanto è accaduto per le cessazioni che si sono ridotte per entrambi i sessi ma in maniera più consistente nel caso delle donne (-6,1% per le donne e -0,9% per gli uomini).

Le donne continuano ad essere maggioritarie tanto negli ingressi (17.086 a fronte di 15.744, il 52%) quanto nelle uscite dall'occupazione (15.606 contro il 14.906 degli uomini, il 51,1%), un fenomeno imputabile al progressivo aumento della presenza femminile nel lavoro ma anche ad un maggior impiego delle donne in lavori di più breve durata.

A calare sono state solo le assunzioni a termine (-2,6% a fronte del +10,5% di quelle stabili), con una flessione più marcata per le donne (-4,5% contro il -0,7% degli uomini); l'incidenza delle assunzioni stabili è pertanto salita di quasi 2 punti al 20,1% mantenendosi più elevata per le donne (22,4%) che per gli uomini (17,6%). Considerando, invece, gli ultimi 12 mesi la flessione delle assunzioni è stata prodotta solo dalla componente stabile (-3,7% a fronte del +4,6%).

A livello di singole forme contrattuali nel III trimestre 2014 a calare sono stati soprattutto i contratti intermittenti (-18,9%) la cui incidenza è passata dal 6,4% al 5,2% degli ingressi, le assunzioni con contratto occasionale - autonomo (-3,1%) - che rappresentano solamente il 3% degli ingressi e il lavoro domestico (-2,3%) che rappresenta il 5,7% delle assunzioni. La forma contrattuale maggiormente adoperata continua ad essere il contratto a tempo determinato (55,7% degli ingressi) che ha registrato però anch'essa un calo (-4,1%).



Assunzioni								
Ott.12-Set.13	9,4	56,7	2,5	7,0	7,7	0,9	5,9	6,7
Ott.13-Set.14	9,0	57,9	3,0	5,5	8,7	0,9	5,8	6,9
III Trim. 2013	9,0	57,9	3,0	5,5	8,7	0,9	5,8	6,9
II Trim. 2014	9,4	56,5	3,0	6,4	8,3	0,0	5,7	6,5
III Trim. 2014	11,1	55,7	3,0	5,3	9,8	0,0	5,7	6,0
<div> <div>lavoro a tempo indeterminato</div> <div>lavoro a tempo determinato</div> <div>lavoro intermittente</div> <div>lavoro domestico</div> <div>contratto di agenzia</div> <div>contratto di somministrazione-inter.</div> <div>lavoro a progetto / coll.coord. e cont.</div> <div>apprendistato</div> <div>lavoro ripartito</div> <div>lavoro occasionale-autonomo</div> <div>contratto di inserimento - cfl</div> <div>lavoro a domicilio</div> <div>associazione in partecipazione</div> </div>								
Assunzioni	III Trim. 2014	II Trim. 2014	III Trim. 2013	VAR ANNUA	VAR TRIM.	Ott.13-Set.14	Ott.12-Set.13	VAR ANNUA
lavoro a tempo indeterminato	3.631	3.198	2.961	22,6	13,5	12.399	12.622	-1,8
lavoro a tempo determinato	18.274	19.281	19.050	-4,1	-5,2	79.951	76.009	5,2
apprendistato	1.061	1.463	1.060	0,1	-27,5	4.584	4.715	-2,8
contratto di inserimento - cfl	0	2	2	-100,0	-100,0	10	39	-74,4
lavoro intermittente	1.721	2.184	2.122	-18,9	-21,2	7.643	9.342	-18,2
contratto di somministrazione-inter.	3.204	2.837	2.696	18,8	12,9	11.991	10.300	16,4
lavoro ripartito	0	2	0	-	-100,0	4	2	100,0
lavoro a domicilio	7	38	13	-46,2	-81,6	73	80	-8,8
lavoro domestico	1.861	1.956	1.904	-2,3	-4,9	8.002	7.924	1,0
lavoro a progetto / coll.coord. e cont.	1.982	2.226	1.975	0,4	-11,0	9.496	8.984	5,7
lavoro occasionale-autonomo	979	780	1.010	-3,1	25,5	3.318	3.395	-2,3
associazione in partecipazione	101	154	108	-6,5	-34,4	542	610	-11,1
contratto di agenzia	9	15	10	-10,0	-40,0	46	54	-14,8
Totale	32.830	34.136	32.911	-0,2	-3,8	138.059	134.076	3,0
Cessazioni								
Ott.12-Set.13	14,9	59,7	2,6	7,9	8,0	0,9	5,5	7,3
Ott.13-Set.14	13,3	53,5	2,6	6,3	9,3	0,0	5,7	6,5
III Trim. 2013	14,3	47,0	3,4	7,6	9,6	0,0	7,1	6,6
II Trim. 2014	13,0	53,1	2,6	5,1	8,3	0,0	5,8	7,1
III Trim. 2014	14,8	47,7	3,0	4,9	12,0	0,0	6,9	5,9
<div> <div>lavoro a tempo indeterminato</div> <div>lavoro a tempo determinato</div> <div>lavoro intermittente</div> <div>lavoro domestico</div> <div>contratto di agenzia</div> <div>contratto di somministrazione-inter.</div> <div>lavoro a progetto / coll.coord. e cont.</div> <div>apprendistato</div> <div>lavoro ripartito</div> <div>lavoro occasionale-autonomo</div> <div>contratto di inserimento - cfl</div> <div>lavoro a domicilio</div> <div>associazione in partecipazione</div> </div>								
Cessazioni	III Trim. 2014	II Trim. 2014	III Trim. 2013	VAR ANNUA	VAR TRIM.	Ott.13-Set.14	Ott.12-Set.13	VAR ANNUA
lavoro a tempo indeterminato	4.533	4.559	4.548	-0,3	-0,6	18.881	21.349	-11,6
lavoro a tempo determinato	14.573	19.373	15.200	-4,1	-24,8	76.007	72.447	4,9
apprendistato	990	888	995	-0,5	11,5	3.744	4.039	-7,3
contratto di inserimento - cfl	1	10	7	-85,7	-90,0	21	50	-58,0
lavoro intermittente	1.802	1.800	2.422	-25,6	0,1	8.958	11.320	-20,9
contratto di somministrazione-inter.	3.676	2.903	3.038	21,0	26,6	13.171	11.503	14,5
lavoro ripartito	0	2	2	-100,0	-100,0	2	5	-60,0
lavoro a domicilio	12	19	29	-58,6	-36,8	60	90	-33,3
lavoro domestico	2.094	2.015	2.252	-7,0	3,9	8.152	7.799	4,5
lavoro a progetto / coll.coord. e cont.	1.812	2.498	2.082	-13,0	-27,5	9.233	10.373	-11,0
lavoro occasionale-autonomo	955	859	1.003	-4,8	11,2	3.396	3.324	2,2
associazione in partecipazione	104	112	115	-9,6	-7,1	523	659	-20,6
contratto di agenzia	14	5	13	7,7	180,0	32	39	-17,9
Totale	30.566	35.043	31.706	-3,6	-12,8	142.180	142.997	-0,6
Cessazioni	III Trim. 2014	II Trim. 2014	III Trim. 2013	VAR ANNUA	VAR TRIM.	Ott.13-Set.14	Ott.12-Set.13	VAR ANNUA
Fine rap. a termine/stagionale	20.044	24.215	19.894	0,8	-17,2	97.352	93.624	4,0
Licenz./Dim. giusta causa/Cess. Attività	3.201	3.459	3.384	-5,4	-7,5	14.831	16.668	-11,0
Licenz. giusta causa/ Giust. mot. soggettivo	280	253	358	-21,8	10,7	1.137	1.211	-6,1
Dimissioni/Ris.	5.423	5.295	5.931	-8,6	2,4	21.259	22.500	-5,5
Decadenza/Malattia/Morte/Altro	1.618	1.821	2.139	-24,4	-11,1	7.601	8.994	-15,5
Totale	30.566	35.043	31.706	-3,6	-12,8	142.180	142.997	-0,6
Cessazioni								
Ott.12-Set.13	65,5	11,7	15,7	6,3				
Ott.13-Set.14	68,5	10,4	15,0	5,3				
III Trim. 2013	62,7	10,7	18,7	6,9				
II Trim. 2014	69,1	9,9	15,1	5,2				
III Trim. 2014	65,6	10,5	17,7	5,3				
<div> <div>Fine rap. a termine/stagionale</div> <div>Licenz./Dim. giusta causa/Cess. Attività</div> <div>Dimissioni/Ris. Consensuale/Pensionamento</div> <div>Decadenza/Malattia/Morte/Altro</div> </div>								
Assunzioni	III Trim. 2014	II Trim. 2014	III Trim. 2013	VAR ANNUA	VAR TRIM.	Ott.13-Set.14	Ott.12-Set.13	VAR ANNUA
Tempo Pieno	17.337	17.725	17.205	0,8	-2,2	74.368	70.880	4,9
Tempo Parziale	11.649	12.147	11.611	0,3	-4,1	46.870	45.768	2,4
Non definito	3.844	4.264	4.095	-6,1	-9,8	16.821	17.428	-3,5
Totale	32.830	34.136	32.911	-0,2	-3,8	138.059	134.076	3,0
Incidenza part time	35,5	35,6	35,3			33,9	34,1	
Cessazioni	III Trim. 2014	II Trim. 2014	III Trim. 2013	VAR ANNUA	VAR TRIM.	Ott.13-Set.14	Ott.12-Set.13	VAR ANNUA
Tempo pieno	17.399	16.148	17.319	0,5	7,7	78.634	80.081	-1,8
Tempo Parziale	13.468	10.220	12.987	3,7	31,8	47.047	45.085	4,4
Non definito	4.176	3.465	4.689	-10,9	20,5	17.639	21.646	-18,5
Totale	35.043	29.833	34.995	0,1	17,5	143.320	146.812	-2,4
Incidenza part time	38,4	34,3	37,1			32,8	30,7	
Trasformazioni	III Trim. 2014	II Trim. 2014	III Trim. 2013	VAR ANNUA	VAR TRIM.	Ott.13-Set.14	Ott.12-Set.13	VAR ANNUA
Trasformazioni da full time a part time	638	578	658	-3,0	10,4	2.522	3.025	-16,6
Trasformazioni da part time a full time	469	531	457	2,6	-11,7	1.976	1.733	14,0

In significativo aumento il lavoro a tempo indeterminato (+22,6%, l'11% degli ingressi) mentre i contratti di apprendistato rimangono pressoché stabili (il 3,2% degli ingressi). In aumento anche i contratti di somministrazione (+18,8%) che incidono ora per il 9,7% e le collaborazioni (+0,4%, il 6% delle assunzioni). L'incidenza delle forme stabili tra le uscite risulta superiore a quella che si ha tra gli ingressi per entrambi i sessi. Il confronto con le uscite dall'occupazione, tenendo conto delle trasformazioni da contratti a termine a contratti a tempo indeterminato (4.369) evidenzia che la contrazione occupazionale nell'ultimo anno è stata nettamente più marcata nella componente stabile (-2.911 a fronte di -1.210 dell'occupazione stabile). Per entrambi i sessi la presenza di contratti a tempo indeterminato tra le uscite supera quella che si ha negli ingressi.

Tra le cause di chiusura dei rapporti di lavoro nel terzo trimestre aumentano solo le cessazioni dei rapporti a termine (+0,8%) che rappresentano ben 2/3 del totale delle uscite (20.044). E' particolarmente evidente, invece, la flessione dei licenziamenti (-5,4%) - il cui numero continua tuttavia ad essere elevato (3.201) - e soprattutto quella delle dimissioni (-8,6%), fenomeno quest'ultimo in parte collegato alla riforma pensionistica che ha notevolmente ridotto le uscite generazionali. Tali tendenze emergono anche nell'insieme degli ultimi 12 mesi.

La flessione delle assunzioni nel terzo trimestre è prodotta soltanto nella componente non definita (-6,1%) a fronte di una crescita di quella full time (+0,8%) e di quella part time (+0,3%), lo stesso vale per gli ultimi 12 mesi. Va evidenziato anche il calo del numero di trasformazioni da full time a part time (-3%).

L'andamento negativo delle assunzioni nel III trimestre 2014 è connesso soprattutto al terziario (-1,2%); al contrario, le assunzioni nell'industria manifatturiera hanno registrato un aumento (+1,7%) così come nelle costruzioni (+1,2%) e nell'agricoltura (+2,6%). All'interno del manifatturiero a crescere sono soprattutto le opportunità offerte dalla fabbricazione della carta, dalle attività di stampa e riproduzione di supporti registrati e dalla fabbricazione di apparecchiature elettriche; flessioni significative si registrano nell'industria del legno e nell'industria del tabacco. All'interno del terziario le flessioni più rilevanti in termini assoluti sono attribuibili alle attività immobiliari e a quelle finanziarie e assicurative; di contro hanno registrato delle crescite le assunzioni nel commercio, nel noleggio agenzie di viaggio e nell'amministrazione pubblica. Il confronto con le cessazioni mostra che anche negli ultimi 12 mesi nel terziario l'occupazione è diminuita (-1.730) con particolare riguardo alle attività di alberghi e ristoranti, ai commercio e al trasporto e magazzinaggio.

	ASSUNZIONI								Distribuzione %		CESSAZIONI								Distribuzione %		SALDI	
	III Trim. 2014	II Trim. 2014	III Trim. 2013	VAR ANNU A	VAR TRIM.	Ott.13-Set.14	Ott.12-Set.13	VAR ANNU A	III Trim. 2014	Ott.13-Set.14	III Trim. 2014	II Trim. 2014	III Trim. 2013	VAR ANNU A	VAR TRIM.	Ott.13-Set.14	Ott.12-Set.13	VAR ANNU A	III Trim. 2014	Ott.13-Set.14	Ott.13-Set.14	Ott.12-Set.13
agricoltura, silvicoltura e pesca	3.425	3.130	3.339	2,6	9,4	15.794	14.254	10,8	10,4	11,4	2.097	2.016	2.253	-6,9	4,0	15.263	14.172	7,7	6,9	10,7	531	82
estrazione di minerali da cave e miniere	30	12	9	233,3	150,0	65	49	32,7	0,1	0,0	37	17	21	76,2	117,6	90	65	38,5	0,1	0,1	-25	-16
industrie alimentari, delle bevande	1.052	646	1.097	-4,1	62,8	4.187	3.733	12,2	3,2	3,0	1.183	581	1.031	14,7	103,6	4.350	4.002	8,7	3,9	3,1	-163	-269
industrie del tabacco	13	1	16	-18,8	1.200,0	55	73	-24,7	0,0	0,0	53	3	53	0,0	#####	58	130	-55,4	0,2	0,0	-3	-57
industrie tessili	109	128	125	-12,8	-14,8	572	641	-10,8	0,3	0,4	153	133	204	-25,0	15,0	781	746	4,7	0,5	0,5	-209	-105
industrie dell'abbigliamento	392	626	429	-8,6	-37,4	2.049	1.974	3,8	1,2	1,5	618	401	661	-6,5	54,1	2.089	2.324	-10,1	2,0	1,5	-40	-350
industrie conciarie	40	24	38	5,3	66,7	112	146	-23,3	0,1	0,1	30	23	50	-40,0	30,4	110	158	-30,4	0,1	0,1	2	-12
industria del legno e dei prodotti in legno	162	295	256	-36,7	-45,1	898	1.062	-15,4	0,5	0,7	282	376	433	-34,9	-25,0	1.192	1.506	-20,8	0,9	0,8	-294	-444
fabbricazione della carta e dei prodotti di carta	269	240	138	94,9	12,1	800	486	64,6	0,8	0,6	240	232	119	101,7	3,4	821	539	52,3	0,8	0,6	-21	-53
stampa e riproduzione di supporti registrati	85	73	36	136,1	16,4	253	168	50,6	0,3	0,2	91	89	45	102,2	2,2	287	261	10,0	0,3	0,2	-34	-93
fabbricazione di coke e di prodotti derivanti dal petrolio	0	0	0	--	--	0	3	-100,0	-	-	9	2	3	200,0	350,0	16	10	60,0	0,0	0,0	-16	-7
fabbricazione di prodotti chimici e di fibre sintetiche e artificiali	105	93	119	-11,8	12,9	435	358	21,5	0,3	0,3	143	79	107	33,6	81,0	449	372	20,7	0,5	0,3	-14	-14
fabbricazione di articoli in gomma e materie plastiche	143	142	155	-7,7	0,7	467	435	7,4	0,4	0,3	174	66	159	9,4	163,6	553	549	0,7	0,6	0,4	-86	-114
fabbricazione di altri prodotti della lavorazione di minerali non metalliferi	100	136	120	-16,7	-26,5	456	474	-3,8	0,3	0,3	225	155	148	52,0	45,2	731	784	-6,8	0,7	0,5	-275	-310
metallurgia e fabbricazione di prodotti in metallo	1.115	856	1.112	0,3	30,3	4.129	3.531	16,9	3,4	3,0	1.369	920	1.111	23,2	48,8	4.603	4.401	4,6	4,5	3,2	-474	-870
fabbricazione di apparecchiature elettriche, elettroniche, ottiche e a uso domestico	181	165	129	40,3	9,7	636	519	22,5	0,6	0,5	302	188	161	87,6	60,6	886	657	34,9	1,0	0,6	-250	-138
fabbricazione di macchine ed apparecchi meccanici	197	148	196	0,5	33,1	747	758	-1,5	0,6	0,5	183	148	195	-6,2	23,6	702	807	-13,0	0,6	0,5	45	-49
fabbricazione di mezzi di trasporto	133	163	103	29,1	-18,4	532	354	50,3	0,4	0,4	155	114	113	37,2	36,0	562	395	42,3	0,5	0,4	-30	-41
riparazione, manutenzione ed installazione di macchine ed apparecchiature	178	188	142	25,4	-5,3	666	467	42,6	0,5	0,5	194	100	146	32,9	94,0	611	574	6,4	0,6	0,4	55	-107
altre industrie manifatturiere	28	24	19	47,4	16,7	98	96	2,1	0,1	0,1	27	25	27	0,0	8,0	112	105	6,7	0,1	0,1	-14	-9
tot. Industria manifatturiera	4.302	3.948	4.230	1,7	9,0	17.092	15.278	11,9	13,1	12,4	5.431	3.635	4.766	14,0	49,4	18.913	18.320	3,2	17,8	13,3	-1.821	-3.042
fornitura di energia elettrica, gas, vapore e aria condizionata	15	45	19	-21,1	-66,7	134	93	44,1	0,0	0,1	11	39	28	-60,7	-71,8	112	120	-6,7	0,0	0,1	22	-27
fornitura di acqua; reti fognarie, attività di gestione dei rifiuti e risanamento	127	130	130	-2,3	-2,3	492	412	19,4	0,4	0,4	132	133	152	-13,2	-0,8	503	491	2,4	0,4	0,4	-11	-79
tot. Industria in senso stretto	4.474	4.135	4.388	2,0	8,2	17.783	15.832	12,3	13,6	12,9	5.611	3.824	4.967	13,0	46,7	19.618	18.996	3,3	18,4	13,8	-1.835	-3.164
costruzioni	1.960	1.924	1.936	1,2	1,9	7.346	7.386	-0,5	6,0	5,3	2.151	1.986	2.269	-5,2	8,3	8.407	9.078	-7,4	7,0	5,9	-1.061	-1.692
tot. Industria	6.434	6.059	6.324	1,7	6,2	25.129	23.218	8,2	19,6	18,2	7.762	5.810	7.236	7,3	33,6	28.025	28.074	-0,2	25,4	19,7	-2.896	-4.856
commercio all'ingrosso e al dettaglio; riparazione di autoveicoli e motocicli	2.280	2.329	1.992	14,5	-2,1	9.053	9.064	-0,1	6,9	6,6	2.356	2.099	2.482	-5,1	12,2	9.435	10.665	-11,5	7,7	6,6	-382	-1.601
trasporto e magazzinaggio	885	807	826	7,1	9,7	3.158	3.030	4,2	2,7	2,3	869	923	815	6,6	-5,9	3.402	3.381	0,6	2,8	2,4	-244	-351
attività dei servizi di alloggio e di ristorazione	5.328	7.320	5.702	-6,6	-27,2	22.340	23.811	-6,2	16,2	16,2	5.931	5.387	6.499	-8,7	10,1	23.208	25.006	-7,2	19,4	16,3	-868	-1.195
servizi di informazione e comunicazione	371	327	417	-11,0	13,5	1.675	1.820	-8,0	1,1	1,2	373	363	458	-18,6	2,8	1.703	1.990	-14,4	1,2	1,2	-28	-170
attività finanziarie e assicurative	37	54	68	-45,6	-31,5	228	354	-35,6	0,1	0,2	63	33	115	-45,2	90,9	294	470	-37,4	0,2	0,2	-66	-116
attività immobiliari	34	43	85	-60,0	-20,9	211	272	-22,4	0,1	0,2	41	45	129	-68,2	-8,9	230	374	-38,5	0,1	0,2	-19	-102
attività professionali, scientifiche e tecniche	385	551	540	-28,7	-30,1	1.955	2.189	-10,7	1,2	1,4	493	446	635	-22,4	10,5	2.015	2.468	-18,4	1,6	1,4	-60	-279
noleggio, agenzie di viaggio, servizi di supporto alle imprese	1.978	2.174	1.587	24,6	-9,0	7.891	7.050	11,9	6,0	5,7	1.587	2.103	1.602	-0,9	-24,5	8.050	7.265	10,8	5,2	5,7	-159	-215
amministrazione pubblica e difesa; assicurazione sociale obbligatoria	702	1.015	617	13,8	-30,8	3.890	4.023	-3,3	2,1	2,8	544	1.316	597	-8,9	-58,7	3.932	4.228	-7,0	1,8	2,8	-42	-205
istruzione	5.385	4.986	5.467	-1,5	8,0	24.835	22.653	9,6	16,4	18,0	2.687	9.195	2.823	-4,8	-70,8	24.789	22.330	11,0	8,8	17,4	46	323
sanità e assistenza sociale	981	734	918	6,9	33,7	3.398	3.187	6,6	3,0	2,5	804	620	804	0,0	29,7	3.010	3.330	-9,6	2,6	2,1	388	-143
attività artistiche, sportive, di intrattenimento e divertimento	1.598	1.208	1.920	-16,8	32,3	5.510	6.062	-9,1	4,9	4,0	1.496	1.462	1.676	-10,7	2,3	5.623	6.385	-11,9	4,9	4,0	-113	-323
altre attività di servizi	1.140	1.422	1.101	3,5	-19,8	4.883	4.538	7,6	3,5	3,5	1.382	1.187	1.349	2,4	16,4	4.932	4.833	2,0	4,5	3,5	-49	-295
attività di famiglie e convivenze come datori di lavoro per personale domestico; produzione di beni e servizi indifferenziati per uso proprio da parte di famiglie e convivenze	1.843	1.947	1.980	-6,9	-5,3	7.998	8.426	-5,1	5,6	5,8	2.049	2.015	2.196	-6,7	1,7	8.132	7.858	3,5	6,7	5,7	-134	568
tot. Terziario	22.947	24.917	23.220	-1,2	-7,9	97.025	96.479	0,6	69,9	70,3	20.675	27.194	22.180	-6,8	-24,0	98.755	100.583	-1,8	67,6	69,5	-1.730	-4.104
Non Disp.	24	29	27	-11,1	-17,2	107	121	-11,6	0,1	0,1	31	22	37	-16,2	40,9	132	166	-20,5	0,1	0,1	-25	-45
Totale	32.830	34.136	32.911	-0,2	-3,8	138.059	134.076	3,0	100	100	30.566	35.043	31.706	-3,6	-12,8	142.180	142.997	-0,6	100	100	-4.121	-8.921

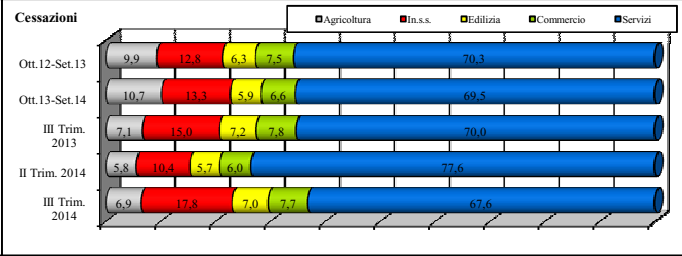
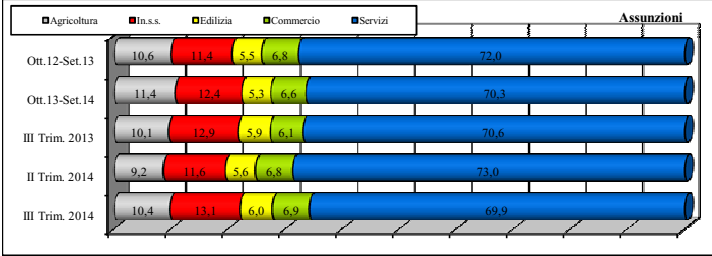

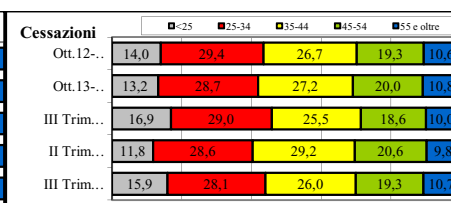
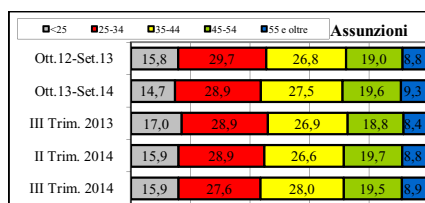

Assunzioni	III Trim. 2014	II Trim. 2014	III Trim. 2013	VAR ANNUA	VAR TRIM.	Ott.13-Set.14	Ott.12-Set.13	VAR ANNUA
<25	5.224	5.441	5.596	-6,6	-4,0	20.337	21.175	-4,0
25-34	9.069	9.866	9.526	-4,8	-8,1	39.928	39.819	0,3
35-44	9.203	9.094	8.850	4,0	1,2	37.943	35.880	5,7
45-54	6.400	6.734	6.185	3,5	-5,0	27.035	25.435	6,3
55 e oltre	2.934	3.001	2.754	6,5	-2,2	12.816	11.767	8,9
<b>Totale ingressi</b>	<b>32.830</b>	<b>34.136</b>	<b>32.911</b>	<b>-0,2</b>	<b>-3,8</b>	<b>138.059</b>	<b>134.076</b>	<b>3,0</b>
Cessazioni	III Trim. 2014	II Trim. 2014	III Trim. 2013	VAR ANNUA	VAR TRIM.	Ott.13-Set.14	Ott.12-Set.13	VAR ANNUA
<25	4.848	4.133	5.345	-9,3	17,3	18.783	19.979	-6,0
25-34	8.586	10.009	9.182	-6,4	-14,1	40.764	42.092	-3,2
35-44	7.934	10.247	8.100	-2,0	-22,6	38.730	38.251	1,3
45-54	5.909	7.222	5.908	0,0	-18,2	28.500	27.568	3,4
55 e oltre	3.279	3.432	3.171	3,4	-4,5	15.403	15.107	2,0
<b>Totale Uscite</b>	<b>30.566</b>	<b>35.043</b>	<b>31.706</b>	<b>-3,6</b>	<b>-12,8</b>	<b>142.180</b>	<b>142.997</b>	<b>-0,6</b>

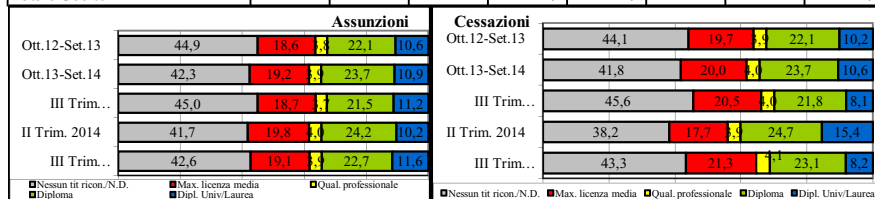

Assunzioni	III Trim. 2014	II Trim. 2014	III Trim. 2013	VAR ANNUA	VAR TRIM.	Ott.13-Set.14	Ott.12-Set.13	VAR ANNUA
Nessun tit ricon./N.D.	13.993	14.247	14.794	-5,4	-1,8	58.455	60.215	-2,9
Max. licenza media	6.285	6.758	6.145	2,3	-7,0	26.471	24.985	5,9
Qual. professionale	1.279	1.378	1.217	5,1	-7,2	5.386	5.109	5,4
Diploma	7.450	8.255	7.067	5,4	-9,8	32.697	29.605	10,4
Dipl. Univ./Laurea	3.823	3.498	3.688	3,7	9,3	15.050	14.162	6,3
<b>Totale ingressi</b>	<b>32.830</b>	<b>34.136</b>	<b>32.911</b>	<b>-0,2</b>	<b>-3,8</b>	<b>138.059</b>	<b>134.076</b>	<b>3,0</b>
<b>Incid. laureati e diplomati</b>	<b>34,3</b>	<b>34,4</b>	<b>32,7</b>			<b>34,6</b>	<b>32,6</b>	
Cessazioni	III Trim. 2014	II Trim. 2014	III Trim. 2013	VAR ANNUA	VAR TRIM.	Ott.13-Set.14	Ott.12-Set.13	VAR ANNUA
Nessun tit ricon./N.D.	13.239	13.403	14.457	-8,4	-1,2	59.391	63.000	-5,7
Max. licenza media	6.521	6.220	6.515	0,1	4,8	28.378	28.238	0,5
Qual. professionale	1.252	1.354	1.261	-0,7	-7,5	5.663	5.578	1,5
Diploma	7.047	8.653	6.900	2,1	-18,6	33.706	31.621	6,6
Dipl. Univ./Laurea	2.507	5.413	2.573	-2,6	-53,7	15.042	14.560	3,3
<b>Totale Uscite</b>	<b>30.566</b>	<b>35.043</b>	<b>31.706</b>	<b>-3,6</b>	<b>-12,8</b>	<b>142.180</b>	<b>142.997</b>	<b>-0,6</b>
<b>Incid. laureati e diplomati</b>	<b>31,3</b>	<b>40,1</b>	<b>29,9</b>			<b>34,3</b>	<b>32,3</b>	



Assunzioni	III Trim. 2014	II Trim. 2014	III Trim. 2013	VAR ANNUA	VAR TRIM.	Ott.13-Set.14	Ott.12-Set.13	VAR ANNUA
I - Legislatori, dirigenti e imprend.	92	119	80	15,0	-22,7	459	427	7,5
II - Prof.intel.scientif.e el.spec.	2.972	2.821	2.574	15,5	5,4	12.495	11.167	11,9
III - Professioni tecniche	5.366	5.927	5.524	-2,9	-9,5	23.804	22.737	4,7
IV - Impiegati	3.180	3.375	3.055	4,1	-5,8	13.372	12.390	7,9
V - Prof.qual.commerc.e serv.	2.542	2.955	2.403	5,8	-14,0	10.298	9.721	5,9
VI - Artigiani, op.speciale agric.	1.893	1.914	1.818	4,1	-1,1	7.487	6.640	12,8
VII - Cond.impianti e op.semiqu.	569	575	573	-0,7	-1,0	2.306	2.280	1,1
VIII - Professioni non qualificate non disponibile	2.066	2.432	2.111	-2,1	-15,0	9.568	9.497	0,7
<b>Totale ingressi</b>	<b>32.830</b>	<b>34.136</b>	<b>32.911</b>	<b>-0,2</b>	<b>-3,8</b>	<b>138.059</b>	<b>134.076</b>	<b>3,0</b>
Cessazioni	III Trim. 2014	II Trim. 2014	III Trim. 2013	VAR ANNUA	VAR TRIM.	Ott.13-Set.14	Ott.12-Set.13	VAR ANNUA
I - Legislatori, dirigenti e imprend.	82	91	67	22,4	-9,9	388	412	-5,8
II - Prof.intel.scientif.e el.spec.	3.578	9.174	3.848	-7,0	-61,0	25.622	25.086	2,1
III - Professioni tecniche	1.902	2.261	2.117	-10,2	-15,9	8.491	9.144	-7,1
IV - Impiegati	2.156	2.456	2.149	0,3	-12,2	9.293	9.407	-1,2
V - Prof.qual.commerc.e serv.	9.025	8.311	9.865	-8,5	8,6	35.777	38.204	-6,4
VI - Artigiani, op.speciale agric.	3.735	3.114	3.502	6,7	19,9	15.424	14.993	2,9
VII - Cond.impianti e op.semiqu.	3.124	2.329	3.091	1,1	34,1	11.248	10.577	6,3
VIII - Professioni non qualificate non disponibile	6.961	7.287	6.943	0,3	-4,5	35.784	32.869	8,9
<b>Totale Uscite</b>	<b>30.566</b>	<b>35.043</b>	<b>31.706</b>	<b>-3,6</b>	<b>-12,8</b>	<b>142.180</b>	<b>142.997</b>	<b>-0,6</b>

Marcata anche la contrazione occupazionale registrata nell'industria (-2.896) prodotta dalla costruzioni, dalla metallurgia, dall'industria del legno, dalla lavorazione dei minerali non metalliferi, dall'industria tessile e dalla fabbricazione di apparecchiatura elettrica ed elettronica. In aumento l'occupazione agricola, quella del comparto della sanità e dell'assistenza sociale.

Dall'analisi per età emerge che nel III trimestre 2014 la contrazione del numero delle assunzioni ha riguardato soprattutto i giovani ed in particolare quelli con meno di 25 anni (-6,6%). Solo nel caso degli over 45 si registra una crescita importante.

A calare maggiormente sono state solo le assunzioni relative a soggetti di cui non si riconosce il titolo di studio (-5,4%) o che possiedono un titolo non riconosciuto nel nostro Paese, per lo più stranieri e cittadini provenienti da altre regioni di cui non si dispone di tali informazioni; positivo il dato dei diplomati (+5,4%), di coloro che hanno una qualifica professionale (+5,1%), di coloro che hanno al massimo la licenza media (+2,3%) e di quelli con diploma Universitario/Laurea (+3,7%).

Con riferimento al tipo di professione svolta sono aumentate le assunzioni per tutte le qualifiche ad eccezione delle professioni tecniche (III macrogruppo, -2,9%) e di quelle non qualificate (VIII macrogruppo, -2,1%). Vanno evidenziate le crescite registrate per le figure dirigenziali (macrogruppo I, +15%) e per le professioni intellettuali (II macrogruppo, +15,5%).

La graduatoria delle prime categorie professionali per numero di assunzioni vede ai primi posti nella maggior parte dei casi professioni soggette ad un elevato turnover. A tal riguardo infatti si precisa che a maggior numero di occasioni di lavoro può non corrispondere un numero maggiore di giorni lavorati.

Il primo posto è occupato dai camerieri e assimilati che fa registrare una flessione rispetto all'analogo periodo del 2013 (-11,2%), e il secondo dai braccianti agricoli (+1,4%). Seguono poi nell'ordine gli addetti all'assistenza personale (2,3%), i commessi delle vendite al minuto (9,6%), i professori di scuola secondaria superiore (1,2%), i collaboratori domestici (-4,4%), i professori di scuola primaria (-4,8%) e i compositori (-19,9%). In generale si nota l'assenza nei primi posti delle professioni legate al comparto edilizio (la prima, manovali edili, occupa il dodicesimo posto con lo 0,7% delle assunzioni).

	Assunzioni								Peso	
	III Trim. 2014	II Trim. 2014	III Trim. 2013	VAR ANNUA	VAR TRIM.	Ott.13- Set.14	Ott.12- Set.13	VAR ANNUA	III Trim. 2014	Ott.13- Set.14
<b>Prime 50 pofessioni per numero di assunzioni</b>										
Camerieri e professioni assimilate	3.033	3.876	3.416	-11,2	-21,7	12.358	13.613	-9,2	9,2	9,0
Braccianti agricoli	2.305	2.309	2.274	1,4	-0,2	11.439	10.523	8,7	7,0	8,3
Addetti all'assistenza personale	1.484	1.293	1.450	2,3	14,8	5.723	5.657	1,2	4,5	4,1
Commessi delle vendite al minuto	1.296	1.283	1.182	9,6	1,0	5.186	5.449	-4,8	3,9	3,8
Professori di scuola secondaria superiore	1.236	501	1.221	1,2	146,7	3.129	2.810	11,4	3,8	2,3
Collaboratori domestici e professioni assimilate	924	1.047	967	-4,4	-11,7	4.158	4.270	-2,6	2,8	3,0
Professori di scuola primaria	907	1.177	953	-4,8	-22,9	5.853	5.419	8,0	2,8	4,2
Compositori, musicisti e cantanti	742	436	926	-19,9	70,2	2.134	2.516	-15,2	2,3	1,5
Baristi e professioni assimilate	742	879	879	-15,6	-15,6	2.910	3.307	-12,0	2,3	2,1
Facchini, addetti allo spostamento merci ed assimilati	736	652	478	54,0	12,9	2.425	1.837	32,0	2,2	1,8
Professori di scuola secondaria inferiore	723	377	718	0,7	91,8	2.231	2.222	0,4	2,2	1,6
Manovali e personale non qualificato dell'edilizia civile e professioni assimilate	698	645	627	11,3	8,2	2.447	2.367	3,4	2,1	1,8
Cuochi in alberghi e ristoranti	672	1.135	730	-7,9	-40,8	3.248	3.351	-3,1	2,0	2,4
Personale non qualificato nei servizi di ristorazione	635	686	603	5,3	-7,4	2.355	2.158	9,1	1,9	1,7
Addetti agli affari generali	633	629	604	4,8	0,6	2.452	2.419	1,4	1,9	1,8
Professori di scuola pre-primaria	626	1.380	642	-2,5	-54,6	5.508	5.093	8,1	1,9	4,0
Specialisti nell'educazione e nella formazione di soggetti diversamente abili	616	155	492	25,2	297,4	1.267	1.022	24,0	1,9	0,9
Personale non qualificato delle attività industriali e professioni assimilate	602	591	509	18,3	1,9	2.262	1.642	37,8	1,8	1,6
Personale non qualificato addetto ai servizi di pulizia di uffici ed esercizi commerciali	591	642	463	27,6	-7,9	2.120	1.627	30,3	1,8	1,5
Bidelli e professioni assimilate	537	803	569	-5,6	-33,1	3.984	3.048	30,7	1,6	2,9
Fonditori, operatori di altoforno, di convertitori e di forni di raffinazione (siderurgia)	369	155	189	95,2	138,1	1.230	852	44,4	1,1	0,9
Lavoratori forestali specializzati	305	224	288	5,9	36,2	1.240	1.047	18,4	0,9	0,9
Operai addetti a macchine confezionatrici di prodotti industriali	303	306	344	-11,9	-1,0	1.463	1.548	-5,5	0,9	1,1
Conduuttori di mezzi pesanti e camion	295	324	332	-11,1	-9,0	1.177	1.288	-8,6	0,9	0,9
Tecnici del marketing	276	385	268	3,0	-28,3	1.340	951	40,9	0,8	1,0
Muratori in pietra, mattoni, refrattari	275	253	332	-17,2	8,7	1.032	1.196	-13,7	0,8	0,7
Personale non qualificato nei servizi ricreativi e culturali	261	187	221	18,1	39,6	994	918	8,3	0,8	0,7
Autisti di taxi, conduuttori di automobili, furgoni e altri veicoli	257	280	245	4,9	-8,2	1.024	882	16,1	0,8	0,7
Conduuttori di macchine forestali	230	181	253	-9,1	27,1	868	743	16,8	0,7	0,6
Personale non qualificato addetto alla pulizia nei servizi di alloggio e nelle navi	228	340	218	4,6	-32,9	939	924	1,6	0,7	0,7
Operai addetti ai servizi di igiene e pulizia	222	332	197	12,7	-33,1	949	696	36,4	0,7	0,7
Personale non qualificato addetto all'imballaggio e al magazzino	222	229	235	-5,5	-3,1	996	1.042	-4,4	0,7	0,7
Addetti a funzioni di segreteria	216	259	193	11,9	-16,6	1.046	1.185	-11,7	0,7	0,8
Agricoltori e operai agricoli specializzati di coltivazioni legnose agrarie (vite, olivo, agrumi e alberi da frutta)	205	11	161	27,3	1763,6	375	301	24,6	0,6	0,3
Conduuttori di autobus, di tram e di filobus	205	103	209	-1,9	99,0	514	475	8,2	0,6	0,4
Addetti alla gestione dei magazzini e e professioni assimilate	199	215	155	28,4	-7,4	829	756	9,7	0,6	0,6
Addetti alla preparazione, alla cottura e alla distribuzione di cibi	197	174	146	34,9	13,2	778	649	19,9	0,6	0,6
Addetti all'informazione nei Call Center (senza funzioni di vendita)	190	331	107	77,6	-42,6	866	592	46,3	0,6	0,6
Conduuttori di apparecchi per la lavorazione industriale di prodotti lattiero-caseari	188	58	150	25,3	224,1	523	455	14,9	0,6	0,4
Insegnanti di discipline artistiche e letterarie	183	233	226	-19,0	-21,5	933	872	7,0	0,6	0,7
Intrattenitori	181	151	143	26,6	19,9	632	585	8,0	0,6	0,5
Pasticcieri, gelatai e conservieri artigianali	170	46	284	-40,1	269,6	562	534	5,2	0,5	0,4
Agricoltori e operai agricoli specializzati di colture miste	169	186	179	-5,6	-9,1	854	825	3,5	0,5	0,6
Registi, direttori artistici, attori, sceneggiatori e scenografi	161	161	100	61,0	0,0	631	621	1,6	0,5	0,5
Addetti ad archivi, schedari e professioni assimilate	158	247	131	20,6	-36,0	916	1.002	-8,6	0,5	0,7
Venditori a domicilio, a distanza e professioni assimilate	148	124	148	0,0	19,4	609	581	4,8	0,5	0,4
Montatori di carpenteria metallica	139	104	132	5,3	33,7	457	450	1,6	0,4	0,3
Docenti ed esperti nella progettazione formativa e curricolare	132	198	172	-23,3	-33,3	959	1.272	-24,6	0,4	0,7
Professioni qualificate nei servizi sanitari e sociali	131	125	117	12,0	4,8	437	481	-9,1	0,4	0,3
Artigiani e addetti alle tintolavanderie	127	184	116	9,5	-31,0	503	484	3,9	0,4	0,4
Altre	6.750	7.534	7.217	-6,5	-10,4	29.194	29.519	-1,1	20,6	21,1
Totale ingressi	32.830	34.136	32.911	-0,2	-3,8	138.059	134.076	3,0	100	100



Assunzioni	III Trim. 2014	II Trim. 2014	III Trim. 2013	VAR ANNUA	VAR TRIM.	Ott.13- Set.14	Ott.12- Set.13	VAR ANNUA
Italiani	25.399	26.079	24.937	1,9	-2,6	105.743	100.909	4,8
Comunitari	2.913	3.097	2.968	-1,9	-5,9	12.573	13.221	-4,9
Non Comunitari	4.518	4.960	5.006	-9,7	-8,9	19.743	19.946	-1,0
Totale stranieri	7.431	8.057	7.974	-6,8	-7,8	32.316	33.167	-2,6
Totale ingressi	32.830	34.136	32.911	-0,2	-3,8	138.059	134.076	3,0
Incidenza Stranieri	22,6	23,6	24,2			23,4	24,7	
Cessazioni	III Trim. 2014	II Trim. 2014	III Trim. 2013	VAR ANNUA	VAR TRIM.	Ott.13- Set.14	Ott.12- Set.13	VAR ANNUA
Italiani	23.022	28.037	23.466	-1,9	-17,9	108.748	108.422	0,3
Comunitari	3.084	2.787	3.274	-5,8	10,7	13.013	14.331	-9,2
Non Comunitari	4.460	4.219	4.966	-10,2	5,7	20.419	20.244	0,9
Totale stranieri	7.544	7.006	8.240	-8,4	7,7	33.432	34.575	-3,3
Totale Uscite	30.566	35.043	31.706	-3,6	-12,8	142.180	142.997	-0,6
Incidenza Stranieri	24,7	20,0	26,0			23,5	24,2	

Assunzioni		Cessazioni	
CPI Perugia CPI Foligno		CPI Città di Castello CPI Terni	
Ott.12-Set.13	41,4 18,2 18,6 16,2	Ott.12-Set.13	41,5 18,1 18,3 16,7
Ott.13-Set.14	42,3 18,5 18,9 15,4	Ott.13-Set.14	41,7 18,5 18,9 15,8
III Trim. 2013	41,2 19,3 18,3 16,0	III Trim. 2013	40,7 19,7 17,9 17,4
II Trim. 2014	43,4 18,7 19,3 14,7	II Trim. 2014	42,9 17,4 19,0 16,3
III Trim. 2014	42,6 20,4 16,8 15,4	III Trim. 2014	41,0 21,2 17,6 16,1

Assunzioni	III Trim. 2014	II Trim. 2014	III Trim. 2013	VAR ANNUA	VAR TRIM.	Ott.13- Set.14	Ott.12- Set.13	VAR ANNUA
MASCHI								
CPI Perugia	6.523	6.641	6.130	6,4	-1,8	26.102	24.889	4,9
CPI Città di Castello	3.356	3.046	3.207	4,6	10,2	12.174	11.461	6,2
CPI Foligno	2.777	3.001	3.030	-8,3	-7,5	12.156	11.351	7,1
CPI Terni	2.280	2.200	2.415	-5,6	3,6	9.201	9.520	-3,4
CPI Orvieto	808	604	817	-1,1	33,8	3.209	3.220	-0,3
Provincia di Perugia	12.656	12.688	12.367	2,3	-0,3	50.432	47.701	5,7
Provincia di Terni	3.088	2.804	3.232	-4,5	10,1	12.410	12.740	-2,6
Totale ingressi	15.744	15.492	15.599	0,9	1,6	62.842	60.441	4,0

Assunzioni	III Trim. 2014	II Trim. 2014	III Trim. 2013	VAR ANNUA	VAR TRIM.	Ott.13- Set.14	Ott.12- Set.13	VAR ANNUA
FEMMINE								
CPI Perugia	7.461	8.161	7.417	0,6	-8,6	32.250	30.667	5,2
CPI Città di Castello	3.346	3.350	3.148	6,3	-0,1	13.300	12.958	2,6
CPI Foligno	2.735	3.576	2.998	-8,8	-23,5	13.902	13.620	2,1
CPI Terni	2.760	2.822	2.841	-2,9	-2,2	12.039	12.189	-1,2
CPI Orvieto	784	735	908	-13,7	6,7	3.726	4.201	-11,3
Provincia di Perugia	13.542	15.087	13.563	-0,2	-10,2	59.452	57.245	3,9
Provincia di Terni	3.544	3.557	3.749	-5,5	-0,4	15.765	16.390	-3,8
Totale ingressi	17.086	18.644	17.312	-1,3	-8,4	75.217	73.635	2,1

Assunzioni	III Trim. 2014	II Trim. 2014	III Trim. 2013	VAR ANNUA	VAR TRIM.	Ott.13- Set.14	Ott.12- Set.13	VAR ANNUA
TOTALE ASSUNZIONI								
CPI Perugia	13.984	14.802	13.547	3,2	-5,5	58.352	55.556	5,0
CPI Città di Castello	6.702	6.396	6.355	5,5	4,8	25.474	24.419	4,3
CPI Foligno	5.512	6.577	6.028	-8,6	-16,2	26.058	24.971	4,4
CPI Terni	5.040	5.022	5.256	-4,1	0,4	21.240	21.709	-2,2
CPI Orvieto	1.592	1.339	1.725	-7,7	18,9	6.935	7.421	-6,5
Provincia di Perugia	26.198	27.775	25.930	1,0	-5,7	109.884	104.946	4,7
Provincia di Terni	6.632	6.361	6.981	-5,0	4,3	28.175	29.130	-3,3
Totale ingressi	32.830	34.136	32.911	-0,2	-3,8	138.059	134.076	3,0

		Assunzioni		Cessazioni			
		CPI Perugia	CPI Città di Castello	CPI Perugia	CPI Città di Castello	CPI Foligno	CPI Terni
FEMMINE	Ott.12-Set.13	41,6	18,5	41,5	18,1	41,2	18,3
	Ott.13-Set.14	42,9	18,5	41,7	18,5	40,7	17,4
	III Trim. 2013	42,8	18,7	41,6	18,6	40,9	17,9
	II Trim. 2014	43,8	19,2	43,3	19,1	42,9	17,4
	III Trim. 2014	43,7	19,0	43,3	18,9	42,9	17,4
MASCHE	Ott.12-Set.13	41,7	18,8	41,5	18,1	41,2	18,3
	Ott.13-Set.14	41,3	19,3	41,7	18,5	40,7	17,4
	III Trim. 2013	42,1	19,0	41,6	18,6	40,9	17,9
	II Trim. 2014	42,9	19,2	43,3	19,1	42,9	17,4
	III Trim. 2014	42,4	19,2	43,3	18,9	42,9	17,4

Assunzioni	III Trim. 2014	II Trim. 2014	III Trim. 2013	VAR ANNUA	VAR TRIM.	Ott.13- Set.14	Ott.12- Set.13	VAR ANNUA
MASCHI								
CPI Perugia	6.084	6.186	5.995	1,5	-1,6	26.816	27.261	-1,6
CPI Città di Castello	3.245	2.629	3.124	3,9	23,4	12.493	12.230	2,2
CPI Foligno	2.738	2.755	2.760	-0,8	-0,6	12.471	11.898	4,8
CPI Terni	2.252	2.373	2.590	-13,1	-5,1	9.887	10.931	-9,6
CPI Orvieto	641	626	620	3,4	2,4	3.391	3.359	1,0
Provincia di Perugia	12.067	11.570	11.879	1,6	4,3	51.780	51.389	0,8
Provincia di Terni	2.893	2.999	3.210	-9,9	-3,5	13.278	14.290	-7,1
Totale Uscite	14.960	14.569	15.089	-0,9	2,7	65.058	65.679	-0,9

Assunzioni	III Trim. 2014	II Trim. 2014	III Trim. 2013	VAR ANNUA	VAR TRIM.	Ott.13- Set.14	Ott.12- Set.13	VAR ANNUA
FEMMINE								
CPI Perugia	6.449	8.861	6.908	-6,6	-27,2	32.406	32.075	1,0
CPI Città di Castello	3.249	3.462	3.110	4,5	-6,2	13.843	13.644	1,5
CPI Foligno	2.631	3.913	2.931	-10,2	-32,8	14.419	14.228	1,3
CPI Terni	2.665	3.351	2.932	-9,1	-20,5	12.596	12.988	-3,0
CPI Orvieto	612	887	736	-16,8	-31,0	3.858	4.383	-12,0
Provincia di Perugia	12.329	16.236	12.949	-4,8	-24,1	60.668	59.947	1,2
Provincia di Terni	3.277	4.238	3.668	-10,7	-22,7	16.454	17.371	-5,3
Totale Uscite	15.606	20.474	16.617	-6,1	-23,8	77.122	77.318	-0,3

Assunzioni	III Trim. 2014	II Trim. 2014	III Trim. 2013	VAR ANNUA	VAR TRIM.	Ott.13- Set.14	Ott.12- Set.13	VAR ANNUA
TOTALE CESSAZIONI								
CPI Perugia	12.533	15.047	12.903	-2,9	-16,7	59.222	59.336	-0,2
CPI Città di Castello	6.494	6.091	6.234	4,2	6,6	26.336	25.874	1,8
CPI Foligno	5.369	6.668	5.691	-5,7	-19,5	26.890	26.126	2,9
CPI Terni	4.917	5.724	5.522	-11,0	-14,1	22.483	23.919	-6,0
CPI Orvieto	1.253	1.513	1.356	-7,6	-17,2	7.249	7.742	-6,4
Provincia di Perugia	24.396	27.806	24.828	-1,7	-12,3	112.448	111.336	1,0
Provincia di Terni	6.170	7.237	6.878	-10,3	-14,7	29.732	31.661	-6,1
Totale Uscite	30.566	35.043	31.706	-3,6	-12,8	142.180	142.997	-0,6

La contrazione delle assunzioni del terzo trimestre ha riguardato soltanto i lavoratori stranieri (-6,8% a fronte di +1,9% per gli italiani) - ed in particolare quelli di nazionalità non comunitaria (-9,7% a fronte di -1,9% dei comunitari) – così come la crescita degli ultimi 12 mesi ha favorito unicamente gli italiani.

Il confronto delle assunzioni con le cessazioni, dove gli stranieri sono molto meno rappresentati, fa emergere nell'ultimo anno una flessione occupazionale peggiore per gli stranieri (-113 unità) prodotta solo dalla componente comunitaria (-171), a fronte di un saldo positivo per gli italiani (+2.377).

Le assunzioni nel terzo trimestre sono aumentate solo nell'area del Centro per l'impiego di Perugia (+3,2%) e di Città di Castello (+5,5%) mentre si registrano pesanti flessioni nei Centri per l'impiego di Foligno (-8,6%), di Orvieto (-7,7%) e di Terni (-4,1%).

Ad eccezione di Perugia e di Città di Castello che hanno registrato delle crescite per entrambi i sessi, i rimanenti tre Centri hanno registrato dei cali; le flessioni più marcate si riscontrano ad Orvieto per le donne (-13,7%) e a Foligno per gli uomini (-8,3%).

L'area del Centro per l'impiego di Perugia ha offerto il 42,6% delle opportunità lavorative registrate in Umbria nel III trimestre 2014, di cui circa la metà in aziende operanti nel comune capoluogo (20,8%).

	Assunzioni								PESO COMUNI		Cessazioni								PESO COMUNI	
	III Trim. 2014	II Trim. 2014	III Trim. 2013	VAR ANNUA	VAR TRIM.	Ott.13- Set.14	Ott.12- Set.13	VAR ANNUA	III Trim. 2014	Ott.13- Set.14	III Trim. 2014	II Trim. 2014	III Trim. 2013	VAR ANNUA	VAR TRIM.	Ott.13- Set.14	Ott.12- Set.13	VAR ANNUA	III Trim. 2014	Ott.13- Set.14
<b>CPI Perugia</b>	13.984	14.802	13.547	3,2	-5,5	58.352	55.556	5,0	42,6	42,3	12.533	15.047	12.903	-2,9	-16,7	59.222	59.336	-0,2	41,0	41,7
ASSISI	1.175	1.471	1.297	-9,4	-20,1	5.671	5.309	6,8	3,6	4,1	1.080	1.309	1.097	-1,5	-17,5	5.874	5.701	3,0	3,5	4,1
BASTIA UMBRA	889	727	769	15,6	22,3	3.484	3.657	-4,7	2,7	2,5	825	882	842	-2,0	-6,5	3.631	3.938	-7,8	2,7	2,6
BETTONA	103	174	84	22,6	-40,8	635	412	54,1	0,3	0,5	101	204	92	9,8	-50,5	674	532	26,7	0,3	0,5
CANNARA	86	99	71	21,1	-13,1	376	286	31,5	0,3	0,3	72	85	84	-14,3	-15,3	368	419	-12,2	0,2	0,3
CASTIGLIONE DEL LAGO	447	610	582	-23,2	-26,7	1.924	2.258	-14,8	1,4	1,4	509	443	548	-7,1	14,9	2.024	2.228	-9,2	1,7	1,4
CITTA' DELLA PIEVE	193	230	264	-26,9	-16,1	857	1.022	-16,1	0,6	0,6	167	260	257	-35,0	-35,8	927	1.090	-15,0	0,5	0,7
COLLAZONE	110	168	103	6,8	-34,5	526	502	4,8	0,3	0,4	90	87	118	-23,7	3,4	491	526	-6,7	0,3	0,3
CORCIANO	1.348	1.019	887	52,0	32,3	4.120	3.541	16,4	4,1	3,0	986	942	887	11,2	4,7	3.701	3.711	-0,3	3,2	2,6
DERUTA	187	244	191	-2,1	-23,4	776	734	5,7	0,6	0,6	174	190	182	-4,4	-8,4	765	823	-7,0	0,6	0,5
FRATTA TODINA	17	42	18	-5,6	-59,5	93	100	-7,0	0,1	0,1	18	16	30	-40,0	12,5	98	129	-24,0	0,1	0,1
MAGIONE	389	481	301	29,2	-19,1	1.649	1.474	11,9	1,2	1,2	432	414	356	21,3	4,3	1.695	1.732	-2,1	1,4	1,2
MARSCIANO	528	635	501	5,4	-16,9	2.570	2.398	7,2	1,6	1,9	435	570	430	1,2	-23,7	2.669	2.588	3,1	1,4	1,9
MASSA MARTANA	134	104	93	44,1	28,8	447	355	25,9	0,4	0,3	132	123	107	23,4	7,3	486	467	4,1	0,4	0,3
MONTE CASTELLO DI VIBIO	22	27	17	29,4	-18,5	89	80	11,3	0,1	0,1	13	8	7	85,7	62,5	86	81	6,2	0,0	0,1
PACIANO	53	47	32	65,6	12,8	176	130	35,4	0,2	0,1	29	24	34	-14,7	20,8	129	122	5,7	0,1	0,1
PANICALE	182	174	191	-4,7	4,6	714	691	3,3	0,6	0,5	201	204	214	-6,1	-1,5	751	693	8,4	0,7	0,5
PASSIGNANO SUL TRASIMENO	106	240	201	-47,3	-55,8	638	702	-9,1	0,3	0,5	115	246	182	-36,8	-53,3	710	736	-3,5	0,4	0,5
PERUGIA	6.844	7.044	6.864	-0,3	-2,8	28.856	27.822	3,7	20,8	20,9	6.042	7.864	6.420	-5,9	-23,2	29.373	29.398	-0,1	19,8	20,7
PIEGARO	127	146	115	10,4	-13,0	538	445	20,9	0,4	0,4	106	165	91	16,5	-35,8	528	465	13,5	0,3	0,4
TODI	453	537	468	-3,2	-15,6	2.047	1.877	9,1	1,4	1,5	429	517	413	3,9	-17,0	2.056	2.037	0,9	1,4	1,4
TORGIANO	460	389	370	24,3	18,3	1.570	1.219	28,8	1,4	1,1	457	373	372	22,8	22,5	1.584	1.318	20,2	1,5	1,1
TUORO SUL TRASIMENO	79	129	82	-3,7	-38,8	335	355	-5,6	0,2	0,2	92	41	103	-10,7	124,4	321	356	-9,8	0,3	0,2
VALFABBRICA	52	65	46	13,0	-20,0	261	187	39,6	0,2	0,2	28	80	37	-24,3	-65,0	281	246	14,2	0,1	0,2
<b>CPI Citta di Castello</b>	6.702	6.396	6.355	5,5	4,8	25.474	24.419	4,3	20,4	18,5	6.494	6.091	6.234	4,2	6,6	26.336	25.874	1,8	21,2	18,5
CITERNA	155	179	114	36,0	-13,4	561	498	12,7	0,5	0,4	115	90	102	12,7	27,8	520	590	-11,9	0,4	0,4
CITTA' DI CASTELLO	2.264	2.088	2.082	8,7	8,4	8.218	7.714	6,5	6,9	6,0	2.101	1.889	2.001	5,0	11,2	8.412	8.053	4,5	6,9	5,9
COSTACCIARO	19	19	17	11,8	0,0	67	63	6,3	0,1	0,0	23	17	18	27,8	35,3	79	73	8,2	0,1	0,1
FOSSATO DI VICO	273	270	246	11,0	1,1	987	902	9,4	0,8	0,7	303	251	281	7,8	20,7	1.056	1.003	5,3	1,0	0,7
GUBBIO	2.161	2.070	1.981	9,1	4,4	7.825	7.732	1,2	6,6	5,7	2.098	2.075	1.973	6,3	1,1	7.984	7.973	0,1	6,9	5,6
LISCIANO NICCONI	19	35	19	0,0	-45,7	92	97	-5,2	0,1	0,1	22	13	27	-18,5	69,2	88	90	-2,2	0,1	0,1
MONTE SANTA MARIA TIBERINA	53	57	45	17,8	-7,0	212	182	16,5	0,2	0,2	43	57	50	-14,0	-24,6	215	186	15,6	0,1	0,2
MONTONE	108	106	147	-26,5	1,9	438	511	-14,3	0,3	0,3	151	111	143	5,6	36,0	522	718	-27,3	0,5	0,4
PIETRALUNGA	58	72	37	56,8	-19,4	226	178	27,0	0,2	0,2	63	32	46	37,0	96,9	224	191	17,3	0,2	0,2
SAN GIUSTINO	550	586	502	9,6	-6,1	2.448	2.389	2,5	1,7	1,8	454	604	464	-2,2	-24,8	2.618	2.624	-0,2	1,5	1,8
SCHEGGIA E PASCELUPU	19	14	27	-29,6	35,7	52	73	-28,8	0,1	0,0	9	22	19	-52,6	-59,1	55	67	-17,9	0,0	0,0
SIGILLO	81	95	96	-15,6	-14,7	451	418	7,9	0,2	0,3	86	112	64	34,4	-23,2	479	451	6,2	0,3	0,3
UMBERTIDE	942	805	1.042	-9,6	17,0	3.897	3.662	6,4	2,9	2,8	1.026	818	1.046	-1,9	25,4	4.084	3.855	5,9	3,4	2,9
<b>CPI Foligno</b>	5.512	6.577	6.028	-8,6	-16,2	26.058	24.971	4,4	16,8	18,9	5.369	6.668	5.691	-5,7	-19,5	26.890	26.126	2,9	17,6	18,9
BEVAGNA	151	128	171	-11,7	18,0	617	566	9,0	0,5	0,4	97	128	105	-7,6	-24,2	654	574	13,9	0,3	0,5
CAMPELLO SUL CLITUNNO	43	70	52	-17,3	-38,6	311	266	16,9	0,1	0,2	72	50	67	7,5	44,0	346	286	21,0	0,2	0,2
CASCIA	116	266	94	23,4	-56,4	707	675	4,7	0,4	0,5	115	116	135	-14,8	-0,9	694	752	-7,7	0,4	0,5
CASTEL RITALDI	29	48	37	-21,6	-39,6	194	233	-16,7	0,1	0,1	36	46	72	-50,0	-21,7	206	295	-30,2	0,1	0,1
CERRETO DI SPOLETO	77	53	72	6,9	45,3	269	202	33,2	0,2	0,2	51	107	27	88,9	-52,3	271	168	61,3	0,2	0,2
FOLIGNO	1.485	1.729	1.650	-10,0	-14,1	7.202	7.049	2,2	4,5	5,2	1.480	2.006	1.579	-6,3	-26,2	7.531	7.393	1,9	4,8	5,3
GIANO DELL'UMBRIA	153	101	111	37,8	51,5	596	552	8,0	0,5	0,4	161	100	118	36,4	61,0	621	518	19,9	0,5	0,4
GUALDO CATTANEO	746	578	707	5,5	29,1	2.864	2.235	28,1	2,3	2,1	598	592	546	9,5	1,0	2.753	2.225	23,7	2,0	1,9
GUALDO TADINO	329	378	359	-8,4	-13,0	1.400	1.425	-1,8	1,0	1,0	361	379	313	15,3	-4,7	1.523	1.515	0,5	1,2	1,1
MONTEFALCO	164	179	209	-21,5	-8,4	824	777	6,0	0,5	0,6	127	195	124	2,4	-34,9	874	785	11,3	0,4	0,6
MONTELEONE DI SPOLETO	11	19	18	-38,9	-42,1	47	47	0,0	0,0	0,0	5	3	12	-58,3	66,7	51	45	13,3	0,0	0,0
NOCERA UMBRA	142	249	167	-15,0	-43,0	764	786	-2,8	0,4	0,6	156	256	177	-11,9	-39,1	836	838	-0,2	0,5	0,6
NORCIA	227	340	386	-41,2	-33,2	1.164	1.458	-20,2	0,7	0,8	225	285	381	-40,9	-21,1	1.176	1.551	-24,2	0,7	0,8
POGGIODOMO	2	0	2	0,0	--	4	4	0,0	0,0	0,0	2	1	1	100,0	100,0	5	4	25,0	0,0	0,0
PRECI	39	44	29	34,5	-11,4	118	85	38,8	0,1	0,1	47	18	48	-2,1	161,1	109	91	19,8	0,2	0,1
SANT'ANATOLIA DI NARCO	27	14	24	12,5	92,9	86	69	24,6	0,1	0,1	14	15	16	-12,5	-6,7	80	65	23,1	0,0	0,1
SCHEGGINO	9	25	7	28,6	-64,0	62	67	-7,5	0,0	0,0	21	13	16	31,3	61,5	78	59	32,2	0,1	0,1
SELLANO	16	19	15	6,7	-15,8	63	52	21,2	0,0	0,0	15	9	16	-6,3	66,7	67	53	26,4	0,0	0,0
SPELLO	176	266	225	-21,8	-33,8	1.062	981	8,3	0,5	0,8	184	281	256	-28,1	-34,5	1.180	1.046	12,8	0,6	0,8
SPOLETO	1.360	1.770	1.480	-8,1	-23,2	6.421	6.313	1,7	4,1	4,7	1.358	1.765	1.449	-6,3	-23,1	6.481	6.572	-1,4	4,4	4,6
TREVI	176	267	194	-9,3	-34,1	1.164	1.040	11,9	0,5	0,8	219	264	212	3,3	-17,0	1.241	1.190	4,3	0,7	0,9
VALLO DI NERA	9	21	2	350,0	-57,1	42	25	68,0	0,0	0,0	9	22	1	800,0	-59,1	45	24	87,5	0,0	0,0
VALTOPINA	25	13	17	47,1	92,3	77	64	20,3	0,1	0,1	16	17	20	-20,0	-5,9	68	77	-11,7	0,1	0,0
<b>CPI Terni</b>	5.040	5.022	5.256	-4,1	0,4	21.240	21.709	-2,2	15,4	15,4	4.917	5.724	5.522	-11,0	-14,1	22.483	23.919	-6,0	16,1	15,8
ACQUASPARTA	100	128	116	-13,8	-21,9	413	451	-8,4	0,3	0,3	118	133	120	-1,7	-11,3	515	488	5,5	0,4	0,4
ALVIANO	20	16	14	42,9	25,0	73	61	19,7	0,1	0,1	14	15	22	-36,4	-6,7	70	80	-12,5	0,0	0,0
AMELIA	262	246	280	-6,4	6,															

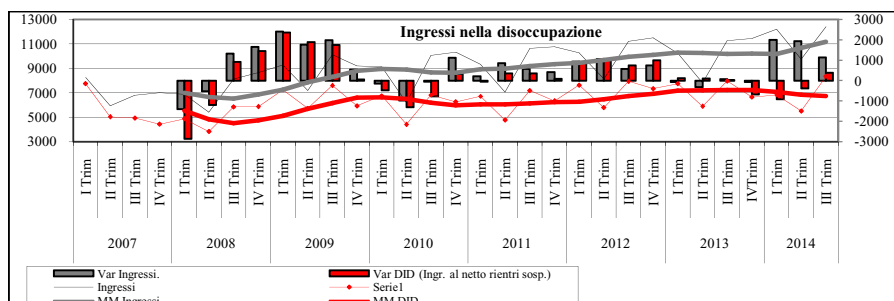

Ingressi nella disoccupazione	III Trim. 2014	II Trim. 2014	III Trim. 2013	VAR ANNUA	VAR TRIM.	Ott.13-Set.14	Ott.12-Set.13	VAR ANNUA
<b>MASCHI</b>								
Totale ingressi	5.609	4.537	4.976	12,7	23,6	21.654	19.633	10,3
di cui Iscrizioni (ingressi al netto dei rientri da sosp.)	3.517	2.726	3.344	5,2	29,0	12.819	13.993	-8,4
Incidenza rientri da sosp.	37,3	39,9	32,8			40,8	28,7	
<b>FEMMINE</b>								
Totale ingressi	6.793	5.201	6.293	7,9	30,6	24.129	21.156	14,1
di cui Iscrizioni (ingressi al netto dei rientri da sosp.)	4.834	2.788	4.621	4,6	73,4	14.534	14.962	-2,9
Incidenza rientri da sosp.	28,8	46,4	26,6			39,8	29,3	
<b>TOTALE</b>								
Totale ingressi	12.402	9.738	11.269	10,1	27,4	45.783	40.789	12,2
di cui Iscrizioni (ingressi al netto dei rientri da sosp.)	8.351	5.514	7.965	4,8	51,5	27.353	28.955	-5,5
Incidenza rientri da sosp.	32,7	43,4	29,3			40,3	29,0	
<b>PRESENZA FEMMINILE</b>								
Totale ingressi	54,8	53,4	55,8			52,7	51,9	
di cui Iscrizioni (ingressi al netto dei rientri da sosp.)	57,9	50,6	58,0			53,1	51,7	

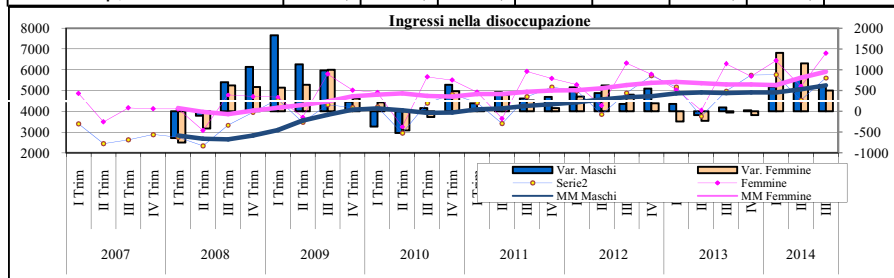

Uscite dalla disoccupazione	III Trim. 2014	II Trim. 2014	III Trim. 2013	VAR ANNUA	VAR TRIM.	Ott.13-Set.14	Ott.12-Set.13	VAR ANNUA
<b>MASCHI</b>								
Totale Uscite	3.348	3.281	3.827	-12,5	2,0	15.084	12.980	16,2
di cui Cancellazioni (Uscite al netto delle sospensioni da disoccup.)	681	1.080	1.765	-61,4	-36,9	4.658	6.454	-27,8
Incidenza uscite per sospensione	79,7	67,1	53,9			69,1	50,3	
<b>FEMMINE</b>								
Totale Uscite	3.793	3.424	4.393	-13,7	10,8	15.858	14.013	13,2
di cui Cancellazioni (Uscite al netto delle sospensioni da disoccup.)	1.097	862	2.535	-56,7	27,3	4.921	7.192	-31,6
Incidenza uscite per sospensione	71,1	74,8	42,3			69,0	48,7	
<b>TOTALE</b>								
Totale Uscite	7.141	6.705	8.220	-13,1	6,5	30.942	26.993	14,6
di cui Cancellazioni (Uscite al netto delle sospensioni da disoccup.)	1.778	1.942	4.300	-58,7	-8,4	9.579	13.646	-29,8
Incidenza uscite per sospensione	75,1	71,0	47,7			69,0	49,4	
<b>PRESENZA FEMMINILE</b>								
Totale Uscite	53,1	51,1	53,4			51,3	51,9	
di cui Cancellazioni (Uscite al netto delle sospensioni da disoccup.)	61,7	44,4	59,0			51,4	52,7	

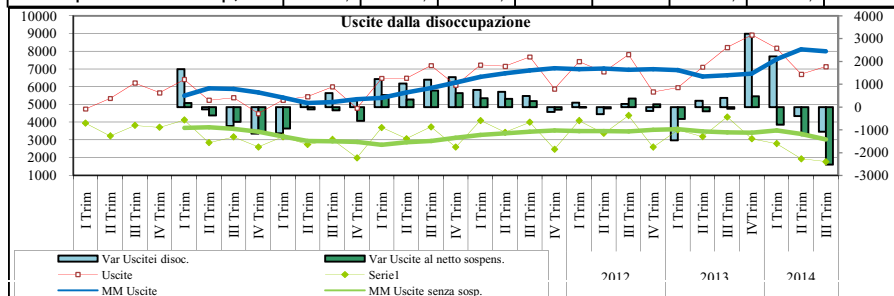

## INGRESSI E USCITE DALLA DISOCCUPAZIONE AI SENSI DEL D.LGS. 181/00

Nel III trimestre 2014 si assiste ad un aumento degli ingressi nella disoccupazione "amministrativa" (12.402, il 10,1% in più dell'analogo periodo 2013), prodotto dai soli rientri dallo stato di sospensione da parte di quei soggetti che hanno perso un lavoro di breve durata il cui svolgimento non ha comportato la perdita della disoccupazione (4.051, +22,6%). Quest'ultimi incidono per il 32,7% del totale degli ingressi. Il numero delle Dichiarazioni di Immediata Disponibilità (DID) rilasciate ai Centri per l'impiego ai sensi del D.lgs. 181/2000, invece, risulta in aumento rispetto all'analogo periodo del 2013 (8.351, +4,8%) ma in calo se si considera l'insieme degli ultimi dodici mesi (-5,5%).

Il totale degli ingressi ha registrato un incremento sia per gli uomini che per le donne (rispettivamente +12,7% e +7,9%). Anche considerando solamente le nuove DID entrambi i sessi hanno subito un aumento che è stato più marcato nel caso degli uomini (+5,2% contro il +4,6% delle donne). All'aumento degli ingressi sia per gli uomini che per le donne si assiste ad un calo delle uscite definitive (-12,5% per i primi e -13,7% per le seconde); la crescita delle uscite, infatti, è determinata in entrambi i casi unicamente dalle sospensioni.

A produrre l'incremento degli ingressi sono i disoccupati (+10,4%) e gli inoccupati (+9,4%) che rappresentano il 15,5% del totale. In flessione gli ingressi dei precari (-1,9%), numero piuttosto contenuto (203) determinato nella maggior parte dei casi da rettifiche dello status a seguito di assunzione. All'aumento del numero di ingressi è corrisposto un calo delle uscite (-13,1%) prodotto da coloro che sono usciti per occupazione (-61,9%); il numero di uscite per sospensione, invece, è aumentato (+36,8%).

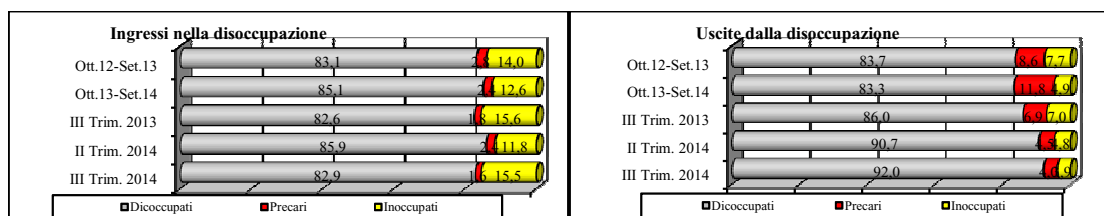

Ingressi nella disoccupazione	III Trim. 2014	II Trim. 2014	III Trim. 2013	VAR ANNUA	VAR TRIM.	Ott.13-Sep.14	Ott.12-Sep.13	VAR ANNUA
Dicoccupati	10.277	8.363	9.305	10,4	22,9	38.946	33.911	14,8
Precari	203	230	207	-1,9	-11,7	1.091	1.151	-5,2
Inoccupati	1.922	1.145	1.757	9,4	67,9	5.746	5.727	0,3
Totale	12.402	9.738	11.269	10,1	27,4	45.783	40.789	12,2
Ex sospesi	4.051	4.224	3.304	22,6	-4,1	18.430	11.834	55,7
Ex occupati	1.951	899	1.641	18,9	117,0	4.748	6.082	-21,9
Cessati (ex occupati non rientrati immediatamente)	4.142	3.148	4.236	-2,2	31,6	15.499	15.709	-1,3
Altro - N.D.	2.258	1.467	2.088	8,1	53,9	7.106	7.164	-0,8

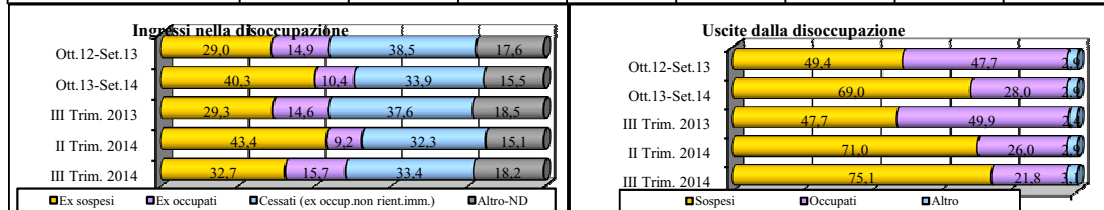

Uscite dalla disoccupazione	III Trim. 2014	II Trim. 2014	III Trim. 2013	VAR ANNUA	VAR TRIM.	Ott.13-Sep.14	Ott.12-Sep.13	VAR ANNUA
Dicoccupati	6.572	6.079	7.071	-7,1	8,1	25.771	22.605	14,0
Precari	288	302	571	-49,6	-4,6	3.650	2.318	57,5
Inoccupati	281	324	578	-51,4	-13,3	1.521	2.070	-26,5
Totale	7.141	6.705	8.220	-13,1	6,5	30.942	26.993	14,6
Per Sospensione	5.363	4.763	3.920	36,8	12,6	21.363	13.347	60,1
Per Occupazione	1.560	1.746	4.099	-61,9	-10,7	8.672	12.871	-32,6
Altro	218	196	201	8,5	11,2	907	775	17,0

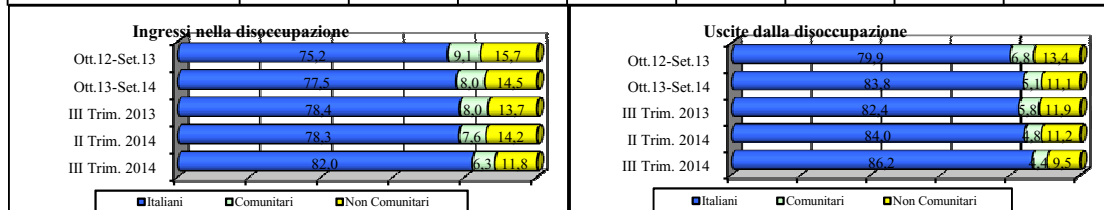

Ingressi nella disoccupazione	III Trim. 2014	II Trim. 2014	III Trim. 2013	VAR ANNUA	VAR TRIM.	Ott.13-Sep.14	Ott.12-Sep.13	VAR ANNUA
Italiani	10.167	7.620	8.831	15,1	33,4	35.485	30.661	15,7
Comunitari	776	738	899	-13,7	5,1	3.640	3.713	-2,0
Non Comunitari	1.459	1.380	1.539	-5,2	5,7	6.658	6.415	3,8
Tot. Stranieri	2.235	2.118	2.438	-8,3	5,5	10.298	10.128	1,7
Totale	12.402	9.738	11.269	10,1	27,4	45.783	40.789	12,2

Uscite dalla disoccupazione	III Trim. 2014	II Trim. 2014	III Trim. 2013	VAR ANNUA	VAR TRIM.	Ott.13-Sep.14	Ott.12-Sep.13	VAR ANNUA
Italiani	6.154	5.635	6.771	-9,1	9,2	25.915	21.562	20,2
Comunitari	312	320	474	-34,2	-2,5	1.581	1.827	-13,5
Non Comunitari	675	750	975	-30,8	-10,0	3.446	3.604	-4,4
Tot. Stranieri	987	1.070	1.449	-31,9	-7,8	5.027	5.431	-7,4
Totale	7.141	6.705	8.220	-13,1	6,5	30.942	26.993	14,6

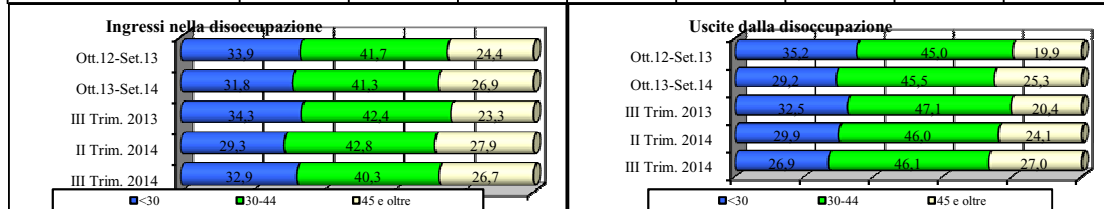

Ingressi nella disoccupazione	III Trim. 2014	II Trim. 2014	III Trim. 2013	VAR ANNUA	VAR TRIM.	Ott.13-Sep.14	Ott.12-Sep.13	VAR ANNUA
<30	4.086	2.856	3.862	5,8	43,1	14.545	13.840	5,1
30-44	5.001	4.164	4.778	4,7	20,1	18.914	17.013	11,2
45 e oltre	3.315	2.718	2.629	26,1	22,0	12.324	9.936	24,0
Totale	12.402	9.738	11.269	10,1	27,4	45.783	40.789	12,2

Uscite dalla disoccupazione	III Trim. 2014	II Trim. 2014	III Trim. 2013	VAR ANNUA	VAR TRIM.	Ott.13-Sep.14	Ott.12-Sep.13	VAR ANNUA
<30	1.923	2.004	2.669	-28,0	-4,0	9.037	9.491	-4,8
30-44	3.293	3.083	3.875	-15,0	6,8	14.085	12.141	16,0
45 e oltre	1.925	1.618	1.676	14,9	19,0	7.820	5.361	45,9
Totale	7.141	6.705	8.220	-13,1	6,5	30.942	26.993	14,6

Relativamente alla nazionalità si è assistito ad un aumento degli ingressi di italiani (+15,1%) a fronte di un calo di quello degli stranieri (-8,3%), tra i quali risulta più evidente quello relativo alla componente non comunitaria (-13,7%). Per quanto riguarda le uscite sono diminuite sia per gli italiani (-9,1%) che per gli stranieri (-31,9%).

Il 33% dei nuovi disoccupati nel III trimestre 2014 ha meno di 30 anni (4.086) mentre il 26,7% ha superato i 44 anni. Va evidenziato che gli aumenti più consistenti nel III trimestre si sono registrati per gli over 45 (+26,1%).

In aumento gli ingressi dei disoccupati laureati (+8,3%) la cui incidenza sul totale degli ingressi sale al 17,3% così come di coloro che possiedono una qualifica professionale (+24,9%) e un diploma (+11,6%) ma anche di coloro che sono privi di un titolo di studio (+1,6%) o che possiedono al massimo la licenza media (+12,9%).

In crescita, tra gli ingressi, le iscrizioni alle liste di mobilità ai sensi della L. 223/91 (399, +17,4%) che anche, nell'insieme degli ultimi dodici mesi continuano ad aumentare (+3%).



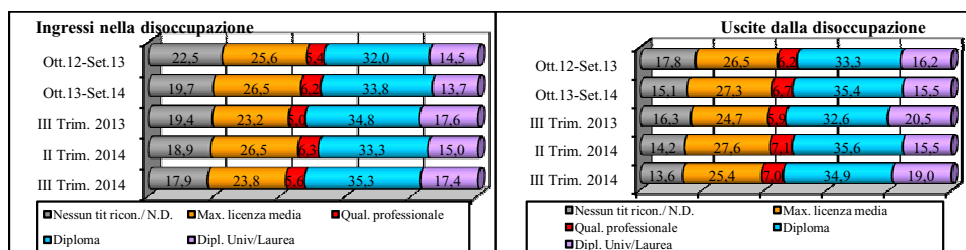

Ingressi nella disoccupazione	III Trim. 2014	II Trim. 2014	III Trim. 2013	VAR ANNUA	VAR TRIM.	Ott.13-Set.14	Ott.12-Set.13	VAR ANNUA
Nessun tit ricon./ N.D.	2.226	1.841	2.190	1,6	20,9	9.036	9.180	-1,6
Max. licenza media	2.946	2.577	2.609	12,9	14,3	12.111	10.425	16,2
Qual. professionale	698	617	559	24,9	13,1	2.850	2.207	29,1
Diploma	4.380	3.239	3.924	11,6	35,2	15.496	13.046	18,8
Dipl. Univ/Laurea	2.152	1.464	1.987	8,3	47,0	6.290	5.931	6,1
<b>Totale</b>	<b>12.402</b>	<b>9.738</b>	<b>11.269</b>	<b>10,1</b>	<b>27,4</b>	<b>45.783</b>	<b>40.789</b>	<b>12,2</b>

Uscite dalla disoccupazione	III Trim. 2014	II Trim. 2014	III Trim. 2013	VAR ANNUA	VAR TRIM.	Ott.13-Set.14	Ott.12-Set.13	VAR ANNUA
Nessun tit ricon./ N.D.	974	952	1.340	-27,3	2,3	4.673	4.798	-2,6
Max. licenza media	1.813	1.849	2.031	-10,7	-1,9	8.434	7.149	18,0
Qual. professionale	501	479	487	2,9	4,6	2.068	1.679	23,2
Diploma	2.494	2.385	2.677	-6,8	4,6	10.967	8.995	21,9
Dipl. Univ/Laurea	1.359	1.040	1.685	-19,3	30,7	4.800	4.372	9,8
<b>Totale</b>	<b>7.141</b>	<b>6.705</b>	<b>8.220</b>	<b>-13,1</b>	<b>6,5</b>	<b>30.942</b>	<b>26.993</b>	<b>14,6</b>

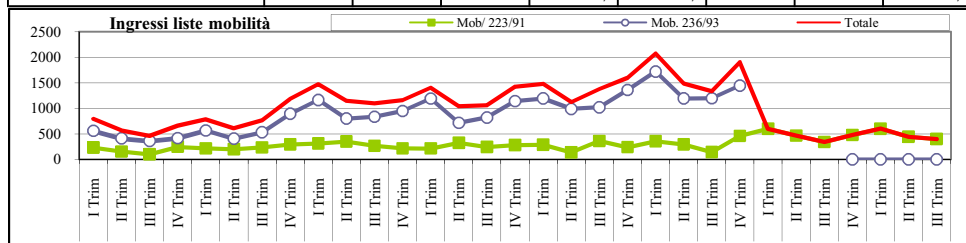

Iscrizioni Mobilità	III Trim. 2014	II Trim. 2014	III Trim. 2013	VAR ANNUA	VAR TRIM.	Ott.13-Set.14	Ott.12-Set.13	VAR ANNUA
<b>MASCHI</b>								
Mob 223/91	301	326	220	36,8	-7,7	1.420	1.251	13,5
Mob. 236/93	0	0	0	--	--	0	914	-100,0
<b>Totale ingressi Mobilità</b>	<b>301</b>	<b>326</b>	<b>220</b>	<b>36,8</b>	<b>-7,7</b>	<b>1.420</b>	<b>2.165</b>	<b>-34,4</b>
<b>Incidenza 236/93</b>	<b>0,0</b>	<b>0,0</b>	<b>0,0</b>			<b>0,0</b>	<b>42,2</b>	
<b>FEMMINE</b>								
Mob 223/91	98	115	120	-18,3	-14,8	498	612	-18,6
Mob. 236/93	0	0	0	--	--	0	531	-100,0
<b>Totale ingressi Mobilità</b>	<b>98</b>	<b>115</b>	<b>120</b>	<b>-18,3</b>	<b>-14,8</b>	<b>498</b>	<b>1.143</b>	<b>-56,4</b>
<b>Incidenza 236/93</b>	<b>0,0</b>	<b>0,0</b>	<b>0,0</b>			<b>0,0</b>	<b>46,5</b>	
<b>TOTALE</b>								
Mob 223/91	399	441	340	17,4	-9,5	1.918	1.863	3,0
Mob. 236/93	0	0	0	--	--	0	1.445	-100,0
<b>Totale ingressi Mobilità</b>	<b>399</b>	<b>441</b>	<b>340</b>	<b>17,4</b>	<b>-9,5</b>	<b>1.918</b>	<b>3.308</b>	<b>-42,0</b>
<b>Incidenza 236/93</b>	<b>0,0</b>	<b>0,0</b>	<b>0,0</b>			<b>0,0</b>	<b>43,7</b>	

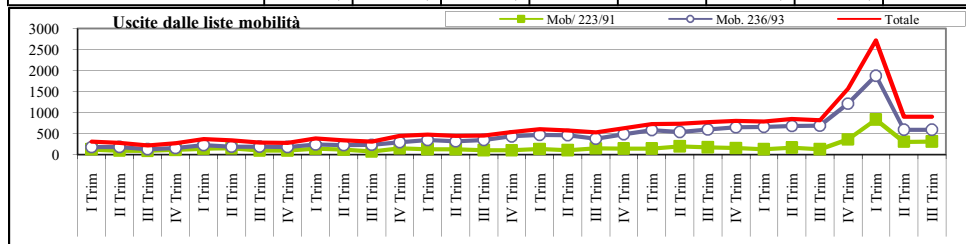

Uscite Mobilità	III Trim. 2014	II Trim. 2014	III Trim. 2013	VAR ANNUA	VAR TRIM.	Ott.13-Set.14	Ott.12-Set.13	VAR ANNUA
<b>MASCHI</b>								
Mob 223/91	226	205	131	72,5	10,2	1.194	579	106,2
Mob. 236/93	334	337	687	-51,4	-0,9	2.531	2.678	-5,5
<b>Totale uscite Mobilità</b>	<b>560</b>	<b>542</b>	<b>818</b>	<b>-31,5</b>	<b>3,3</b>	<b>3.725</b>	<b>3.257</b>	<b>14,4</b>
<b>Incidenza 236/93</b>	<b>59,6</b>	<b>62,2</b>	<b>84,0</b>			<b>67,9</b>	<b>82,2</b>	
<b>FEMMINE</b>								
Mob 223/91	87	102	76	14,5	-14,7	623	242	157,4
Mob. 236/93	257	256	415	-38,1	0,4	1.743	1.671	4,3
<b>Totale uscite Mobilità</b>	<b>344</b>	<b>358</b>	<b>491</b>	<b>-29,9</b>	<b>-3,9</b>	<b>2.366</b>	<b>1.913</b>	<b>23,7</b>
<b>Incidenza 236/93</b>	<b>74,7</b>	<b>71,5</b>	<b>84,5</b>			<b>73,7</b>	<b>87,3</b>	
<b>TOTALE</b>								
Mob 223/91	313	307	207	51,2	2,0	1.817	821	121,3
Mob. 236/93	591	593	1.102	-46,4	-0,3	4.274	4.349	-1,7
<b>Totale uscite Mobilità</b>	<b>904</b>	<b>900</b>	<b>1.309</b>	<b>-30,9</b>	<b>0,4</b>	<b>6.091</b>	<b>5.170</b>	<b>17,8</b>
<b>Incidenza 236/93</b>	<b>65,4</b>	<b>65,9</b>	<b>84,2</b>			<b>70,2</b>	<b>84,1</b>	

La flessione ha riguardato solo la componente femminile (-18,3% a fronte di +36,8% di quella maschile) le cui iscrizioni continuano a rimanere inferiori (98 a fronte di 301). Come è noto non sono più consentite iscrizioni ai sensi della L. 236/93 a seguito della mancanza di stanziamenti per le agevolazioni che la stessa comporta in caso di nuova assunzione.

Tra i lavoratori iscritti nel III trimestre alle liste di mobilità 393 hanno subito un licenziamento collettivo e 5 erano in cassa integrazione straordinaria. Il 72,2% proviene dall'industria in senso stretto, l'11,5% dalle costruzioni, il 6% dai servizi, il 10,3% dal commercio e lo 0,1% dall'agricoltura. Più in particolare, tra il manifatturiero, il peso più rilevante lo ha la fabbricazione di altri prodotti della lavorazione di minerali non metalliferi (14,8%) e la fabbricazione di apparecchiature elettriche ed elettroniche (11,8%).

Infine, analizzando il dato degli iscritti a livello di singolo centro per l'Impiego emerge che la crescita è presente in tutti i centri tranne Terni (-0,8%); l'incremento più rilevante si è registrato nell'area di Città di Castello (+30,4%). Per le donne l'aumento degli ingressi è presente in tutti i centri per l'impiego tranne Terni (-5,3%), mentre per gli uomini fa eccezione quello di Orvieto (-9,9%).

La crescita più rilevante ha riguardato la componente maschile del centro per l'impiego di Città di Castello (+36,8%).

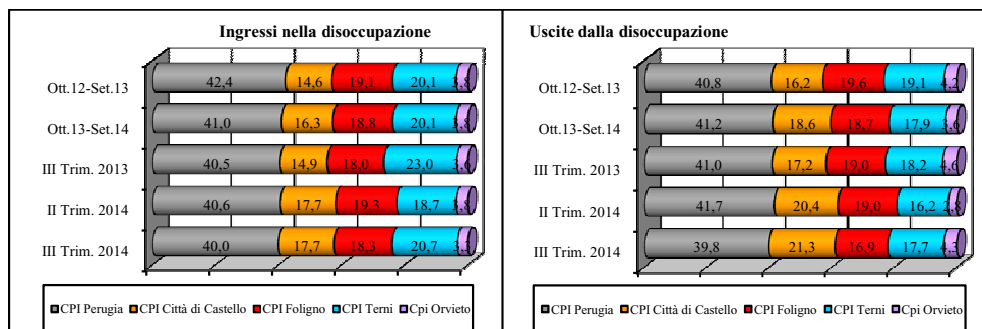

Per quanto riguarda le uscite, invece, si sono registrate dei cali sia nella provincia di Perugia (-12,2%) che in quella di Terni (-16,3%), la più rilevante delle quali è stata quella di Foligno (-22,5%) seguita da Orvieto (-19,7%).

Ingressi nella disoccupazione	III Trim. 2014	II Trim. 2014	III Trim. 2013	VAR ANNUA	VAR TRIM.	Ott.13-Set.14	Ott.12-Set.13	VAR ANNUA
<b>MASCHI</b>								
CPI Perugia	2.163	1.869	1.984	9,0	15,7	8.676	8.192	5,9
CPI Città di Castello	1.082	818	791	36,8	32,3	3.705	2.859	29,6
CPI Foligno	1.000	811	873	14,5	23,3	4.061	3.792	7,1
CPI Terni	1.191	859	1.136	4,8	38,6	4.416	4.036	9,4
CPI Orvieto	173	180	192	-9,9	-3,9	796	754	5,6
Provincia di Perugia	4.245	3.498	3.648	16,4	21,4	16.442	14.843	10,8
Provincia di Terni	1.364	1.039	1.328	2,7	31,3	5.212	4.790	8,8
Totale	5.609	4.537	4.976	12,7	23,6	21.654	19.633	10,3
<b>FEMMINE</b>								
CPI Perugia	2.800	2.084	2.581	8,5	34,4	10.092	9.086	11,1
CPI Città di Castello	1.110	903	890	24,7	22,9	3.749	3.105	20,7
CPI Foligno	1.265	1.065	1.151	9,9	18,8	4.564	3.997	14,2
CPI Terni	1.381	962	1.458	-5,3	43,6	4.790	4.181	14,6
CPI Orvieto	237	187	213	11,3	26,7	934	787	18,7
Provincia di Perugia	5.175	4.052	4.622	12,0	27,7	18.405	16.188	13,7
Provincia di Terni	1.618	1.149	1.671	-3,2	40,8	5.724	4.968	15,2
Totale	6.793	5.201	6.293	7,9	30,6	24.129	21.156	14,1
<b>TOTALE</b>								
CPI Perugia	4.963	3.953	4.565	8,7	25,6	18.768	17.278	8,6
CPI Città di Castello	2.192	1.721	1.681	30,4	27,4	7.454	5.964	25,0
CPI Foligno	2.265	1.876	2.024	11,9	20,7	8.625	7.789	10,7
CPI Terni	2.572	1.821	2.594	-0,8	41,2	9.206	8.217	12,0
CPI Orvieto	410	367	405	1,2	11,7	1.730	1.541	12,3
Provincia di Perugia	9.420	7.550	8.270	13,9	24,8	34.847	31.031	12,3
Provincia di Terni	2.982	2.188	2.999	-0,6	36,3	10.936	9.758	12,1
Totale	12.402	9.738	11.269	10,1	27,4	45.783	40.789	12,2

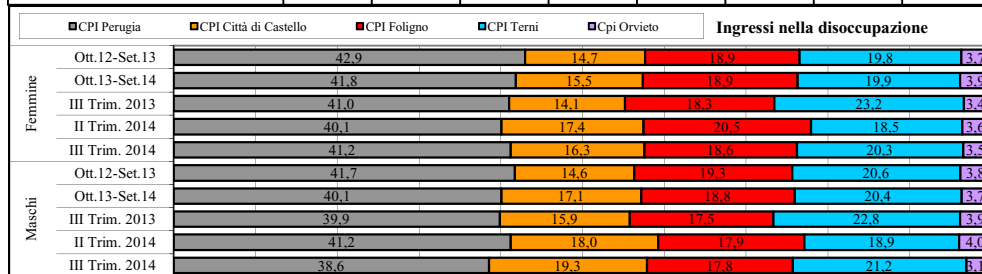

Uscite dalla disoccupazione	III Trim. 2014	II Trim. 2014	III Trim. 2013	VAR ANNUA	VAR TRIM.	Ott.13-Set.14	Ott.12-Set.13	VAR ANNUA
<b>MASCHI</b>								
CPI Perugia	1.303	1.361	1.503	-13,3	-4,3	6.082	5.144	18,2
CPI Città di Castello	771	713	678	13,7	8,1	2.958	2.190	35,1
CPI Foligno	547	577	783	-30,1	-5,2	2.812	2.671	5,3
CPI Terni	590	531	678	-13,0	11,1	2.673	2.406	11,1
CPI Orvieto	137	99	185	-25,9	38,4	559	569	-1,8
Provincia di Perugia	2.621	2.651	2.964	-11,6	-1,1	11.852	10.005	18,5
Provincia di Terni	727	630	863	-15,8	15,4	3.232	2.975	8,6
Totale	3.348	3.281	3.827	-12,5	2,0	15.084	12.980	16,2
<b>FEMMINE</b>								
CPI Perugia	1.539	1.432	1.871	-17,7	7,5	6.663	5.871	13,5
CPI Città di Castello	750	655	733	2,3	14,5	2.782	2.193	26,9
CPI Foligno	663	694	778	-14,8	-4,5	2.966	2.633	12,6
CPI Terni	672	555	815	-17,5	21,1	2.877	2.756	4,4
CPI Orvieto	169	88	196	-13,8	92,0	570	560	1,8
Provincia di Perugia	2.952	2.781	3.382	-12,7	6,1	12.411	10.697	16,0
Provincia di Terni	841	643	1.011	-16,8	30,8	3.447	3.316	4,0
Totale	3.793	3.424	4.393	-13,7	10,8	15.858	14.013	13,2
<b>TOTALE</b>								
CPI Perugia	2.842	2.793	3.374	-15,8	1,8	12.745	11.015	15,7
CPI Città di Castello	1.521	1.368	1.411	7,8	11,2	5.740	4.383	31,0
CPI Foligno	1.210	1.271	1.561	-22,5	-4,8	5.778	5.304	8,9
CPI Terni	1.262	1.086	1.493	-15,5	16,2	5.550	5.162	7,5
CPI Orvieto	306	187	381	-19,7	63,6	1.129	1.129	0,0
Provincia di Perugia	5.573	5.432	6.346	-12,2	2,6	24.263	20.702	17,2
Provincia di Terni	1.568	1.273	1.874	-16,3	23,2	6.679	6.291	6,2
Totale	7.141	6.705	8.220	-13,1	6,5	30.942	26.993	14,6

In tutti e cinque i centri il numero degli ingressi ha comunque superato quello delle uscite con conseguente incremento dello stock.

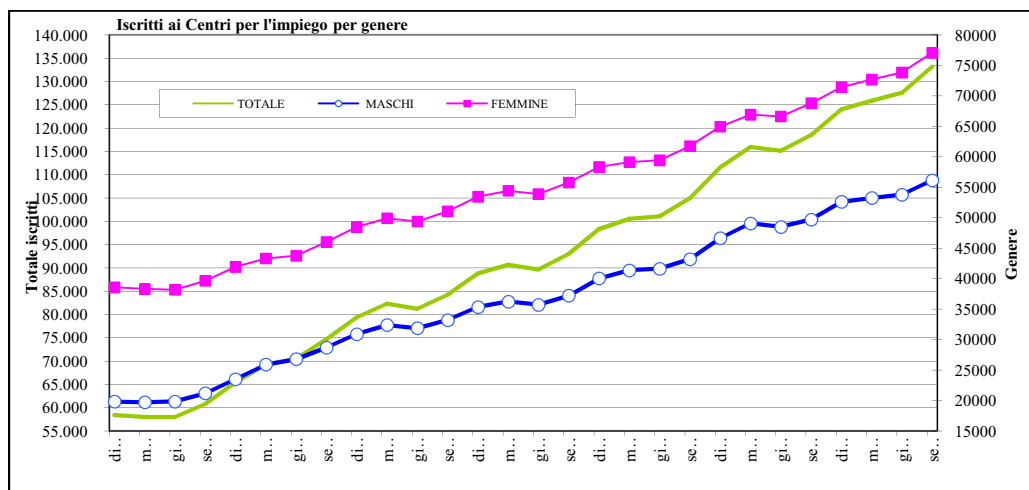

TASSO DI ISCRIZIONE*	III° Trim. 2014				III° Trim. 2013				II° Trim. 2014			
	M	F	T	Gap F/M	M	F	T	Gap F/M	M	F	T	Gap F/M
	20,3	26,9	23,6	6,7	18,0	24,2	21,2	6,2	19,4	25,8	22,7	6,4

Calcolato su popolazione (ISTAT) residente al

01/01/2014

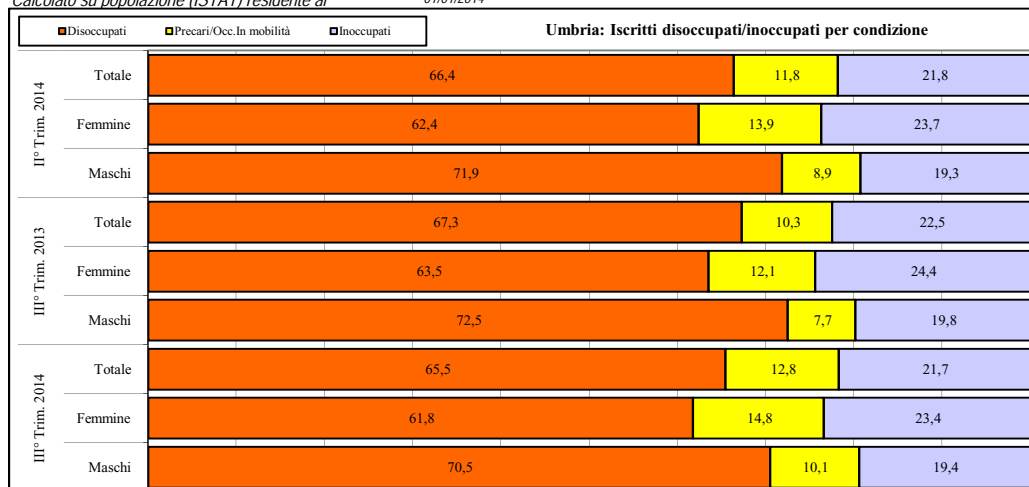

ISCRITTI	III° Trim. 2014				III° Trim. 2013				II° Trim. 2014			
	M	F	T	T.Fem	M	F	T	T.Fem	M	F	T	T.Fem
Disoccupati	39.095	47.091	86.186	54,6	35.837	43.399	79.236	54,8	38.254	45.668	83.922	54,4
Precari [Disoc.]	5.659	11.415	17.074	66,9	1.928	6.899	8.827	78,2	4.772	10.241	15.013	68,2
Occ.senza contratto [Disoc.]	478	493	971	50,8	199	295	494	59,7	396	408	804	50,7
Occ.Iscritti mobilità [Disoc.]	3	9	12	75,0	1.895	1.429	3.324	43,0	3	10	13	76,9
Occ. senza contratto [Inoc.]	194	244	438	55,7	126	158	284	55,6	172	201	373	53,9
Inoccupati	10.701	17.779	28.480	62,4	9.723	16.606	26.329	63,1	10.186	17.293	27.479	62,9
<b>TOT. DISOC./INOCCUPATI</b>	<b>56.130</b>	<b>77.031</b>	<b>133.161</b>	<b>57,8</b>	<b>49.708</b>	<b>68.786</b>	<b>118.494</b>	<b>58,1</b>	<b>53.783</b>	<b>73.821</b>	<b>127.604</b>	<b>57,9</b>
SOSPESI DALLA DISOC.	2.957	2.434	5.391	45,1	2.722	2.653	5.375	49,4	2.586	1.957	4.543	43,1
ALTRI-Occ.Sospesi dal lav.	45	36	81	44,4	53	46	99	46,5	51	60	111	54,1
ALTRI-Occ.in cerca altro lav.	30	38	68	55,9	37	53	90	58,9	40	54	94	57,4
<b>DISOC./INOCCUP. CON PATTO</b>	<b>36.045</b>	<b>46.140</b>	<b>82.185</b>	<b>56,1</b>	<b>30.294</b>	<b>38.081</b>	<b>68.375</b>	<b>55,7</b>	<b>34.189</b>	<b>43.449</b>	<b>77.638</b>	<b>56,0</b>
<b>Incid. Con Patto</b>	<b>64,2</b>	<b>59,9</b>	<b>61,7</b>		<b>60,9</b>	<b>55,4</b>	<b>57,7</b>		<b>63,6</b>	<b>58,9</b>	<b>60,8</b>	

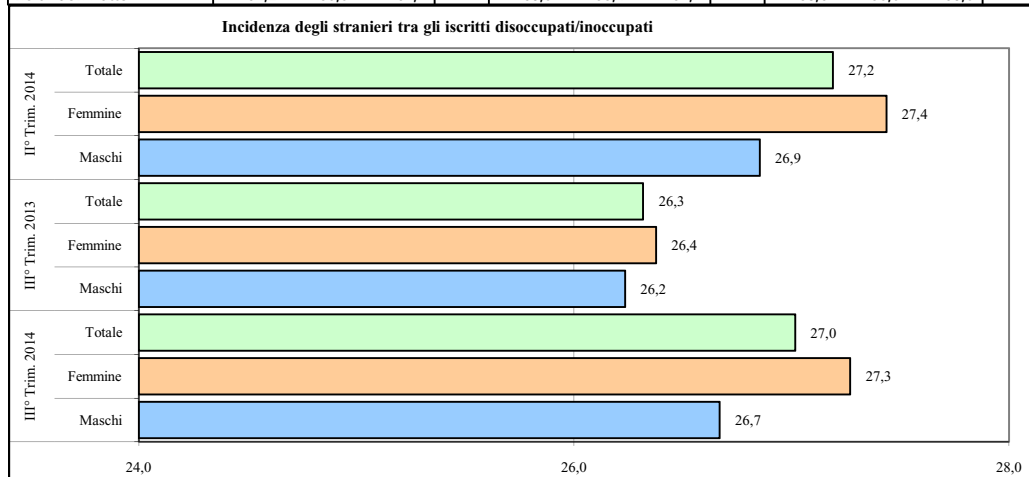

DISOC./INOCCUPATI	III° Trim. 2014				III° Trim. 2013				II° Trim. 2014			
	M	F	T	T.Fem	M	F	T	T.Fem	M	F	T	T.Fem
<b>Italiani</b>	<b>41.160</b>	<b>56.025</b>	<b>97.185</b>	<b>57,6</b>	<b>36.667</b>	<b>50.642</b>	<b>87.309</b>	<b>58,0</b>	<b>39.340</b>	<b>53.567</b>	<b>92.907</b>	<b>57,7</b>
Altri Paesi UE	3.700	8.465	12.165	69,6	3.206	7.077	10.283	68,8	3.564	8.135	11.699	69,5
Paesi extra UE	11.270	12.541	23.811	52,7	9.835	11.067	20.902	52,9	10.879	12.119	22.998	52,7
<b>Tot. Stranieri</b>	<b>14.970</b>	<b>21.006</b>	<b>35.976</b>	<b>58,4</b>	<b>13.041</b>	<b>18.144</b>	<b>31.185</b>	<b>58,2</b>	<b>14.443</b>	<b>20.254</b>	<b>34.697</b>	<b>58,4</b>
<b>TOT. DISOC./INOCCUPATI</b>	<b>56.130</b>	<b>77.031</b>	<b>133.161</b>	<b>57,8</b>	<b>49.708</b>	<b>68.786</b>	<b>118.494</b>	<b>58,1</b>	<b>53.783</b>	<b>73.821</b>	<b>127.604</b>	<b>57,9</b>

## ISCRITTI AI SENSI D.LGS. 181/00

Il numero degli iscritti disponibili ai sensi del D.lgs. 181/2000 è continuato ad aumentare anche nel III trimestre 2014 raggiungendo a fine settembre quota 133.161 unità (si ricorda che la mancata coincidenza del saldo tra le entrate e le uscite e la variazione dello stock dipende da movimenti che hanno modificato lo status successivamente alla

precedente estrazione dello stock degli iscritti). E' chiaro che non tutti gli iscritti sono alla reale ricerca di un lavoro. Tra essi figurano, infatti, anche soggetti che si iscrivono per altri motivi (ad es. possibilità di usufruire dell' esenzione dal ticket), o che non sono più disponibili (trasferiti in altri luoghi senza comunicazione al relativo CPI, lavoratori autonomi, ritirati dal lavoro, etc.) o che comunque non rispetteranno gli obblighi che l'iscrizione comporta. Tutto ciò fa sì che lo stock degli iscritti sovrastimi il numero reale di persone in cerca di lavoro, anche se i significativi aumenti che lo stesso ha fatto registrare negli ultimi anni - ben superiori a quelli che si rilevavano nei periodi di crescita occupazionale - rappresentano un evidente segnale della crisi in atto.

Negli ultimi 12 mesi il numero degli iscritti è aumentato di 14.667 unità (+12,4%), con una variazione in linea con quella dell'anno precedente.

Umbria: Iscritti disoccupati/inoccupati per età												<19	20-24	25-29	30-34	35-39	40-44	45-49	50-54	55-59	60-64	65 E OLTRE
Totale												9,0	11,8	13,2	13,7	12,8	11,5	9,7	7,8	5,7	3,2	
Femmine												7,5	11,3	13,2	14,3	13,6	12,2	10,3	7,9	5,6	3,0	
Maschi												11,2	12,4	13,3	12,9	11,7	10,4	8,9	7,7	5,8	3,6	
Totale												8,8	11,8	13,5	14,1	12,9	11,6	9,6	7,7	5,6	2,7	
Femmine												7,3	11,4	13,6	14,8	13,7	12,2	10,2	7,7	5,5	2,5	
Maschi												11,0	12,5	13,4	13,1	11,7	10,7	8,7	7,7	5,7	3,0	
Totale												9,2	11,7	13,0	13,5	12,7	11,4	9,7	7,8	5,7	3,3	
Femmine												7,7	11,2	13,0	14,2	13,5	12,2	10,4	7,8	5,6	3,0	
Maschi												11,4	12,4	13,1	12,7	11,7	10,4	8,8	7,7	5,7	3,6	

DISOC./INOCCUPATI	III° Trim. 2014				III° Trim. 2013				II° Trim. 2014			
	M	F	T	T.Fem	M	F	T	T.Fem	M	F	T	T.Fem
<20	1.413	1.055	2.468	42,7	1.182	856	2.038	42,0	1.157	857	2.014	42,6
20-24	6.401	5.894	12.295	47,9	5.477	5.000	10.477	47,7	6.010	5.528	11.538	47,9
25-29	6.937	8.658	15.595	55,5	6.205	7.823	14.028	55,8	6.692	8.312	15.004	55,4
30-34	7.326	10.046	17.372	57,8	6.649	9.377	16.026	58,5	7.132	9.755	16.887	57,8
35-39	7.137	10.903	18.040	60,4	6.522	10.159	16.681	60,9	6.927	10.559	17.486	60,4
40-44	6.556	10.411	16.967	61,4	5.834	9.416	15.250	61,7	6.306	10.036	16.342	61,4
45-49	5.821	9.373	15.194	61,7	5.314	8.399	13.713	61,2	5.597	9.022	14.619	61,7
50-54	4.943	8.012	12.955	61,8	4.342	6.993	11.335	61,7	4.776	7.630	12.406	61,5
55-59	4.343	6.036	10.379	58,2	3.825	5.317	9.142	58,2	4.167	5.820	9.987	58,3
60-64	3.225	4.307	7.532	57,2	2.843	3.757	6.600	56,9	3.100	4.123	7.223	57,1
65 e +	2.028	2.336	4.364	53,5	1.515	1.689	3.204	52,7	1.919	2.179	4.098	53,2
TOT. DISOC./INOCCUPATI	56.130	77.031	133.161	57,8	49.708	68.786	118.494	58,1	53.783	73.821	127.604	57,9

Iscritti disoccupati/inoccupati per livello di studio									
III° Trim. 2014	Totale	23,7	30,8	5,1	28,8	1,6	10,0		
	Femmine	23,2	28,8	4,8	29,4	2,0	11,9		
	Maschi	24,4	33,6	5,6	27,9	0	7,5		
	Totale	23,8	31,0	4,9	28,6	1,6	10,1		
	Femmine	23,0	29,1	4,7	29,3	2,0	12,0		
	Maschi	25,0	33,6	5,3	27,6	1,3	7,5		
	Totale	23,5	30,4	5,1	29,2	1,6	10,2		
	Femmine	23,0	28,4	4,7	29,8	2,0	12,2		
	Maschi	24,1	33,3	5,6	28,4	0	7,5		

ISCRITTI	III° Trim. 2014				III° Trim. 2013				II° Trim. 2014			
	M	F	T	T.Fem	M	F	T	T.Fem	M	F	T	T.Fem
Nessun tit ricon-non disponibile	13.552	17.698	31.250	56,6	12.414	15.809	28.223	56,0	13.101	17.104	30.205	56,6
Max. licenza media	18.667	21.843	40.510	53,9	16.682	20.040	36.722	54,6	18.076	21.251	39.327	54,0
Qual. professionale	3.157	3.603	6.760	53,3	2.637	3.219	5.856	55,0	3.017	3.512	6.529	53,8
Diploma	15.943	22.972	38.915	59,0	13.733	20.145	33.878	59,5	15.016	21.735	36.751	59,1
Corsi dip.univ/parauniv.-Fini spec.	583	1.504	2.087	72,1	527	1.348	1.875	71,9	549	1.444	1.993	72,5
Laurea quinquennale/triennale/l.b.	4.124	9.183	13.307	69,0	3.628	8.034	11.662	68,9	3.923	8.573	12.496	68,6
Tit. post-laurea	104	228	332	68,7	87	191	278	68,7	101	202	303	66,7
TOT. DISOC./INOCCUPATI	56.130	77.031	133.161	57,8	49.708	68.786	118.494	58,1	53.783	73.821	127.604	57,9

Dettaglio lauree	III° Trim. 2014				III° Trim. 2013				II° Trim. 2014			
	M	F	T	T.Fem	M	F	T	T.Fem	M	F	T	T.Fem
Laurea - gruppo scientifico	111	144	255	56,5	89	108	197	54,8	103	115	218	52,8
Laurea - Gruppo chimico farmaceutico	121	319	440	72,5	117	259	376	68,9	118	289	407	71,0
Laurea - Gruppo geo-biologico	200	402	602	66,8	190	388	578	67,1	187	384	571	67,3
Laurea - Gruppo medico	89	204	293	69,6	64	152	216	70,4	84	194	278	69,8
Laurea - Gruppo ingegneria	646	320	966	33,1	578	282	860	32,8	608	300	908	33,0
Laurea - Gruppo architettura	146	270	416	64,9	121	243	364	66,8	139	260	399	65,2
Laurea - Gruppo agrario	183	244	427	57,1	172	246	418	58,9	175	248	423	58,6
Laurea - Gruppo economico-statistico	567	900	1467	61,3	503	797	1300	61,3	539	858	1397	61,4
Laurea - Gruppo politico-sociale	550	1158	1708	67,8	483	1060	1543	68,7	551	1116	1667	66,9
Laurea - Gruppo giuridico	335	937	1272	73,7	309	871	1180	73,8	321	911	1232	73,9
Laurea in gruppo letterario	468	1504	1972	76,3	420	1367	1787	76,5	438	1397	1835	76,1
Laurea - Gruppo linguistico	114	860	974	88,3	97	725	822	88,2	108	804	912	88,2
Laurea - Gruppo insegnamento	69	683	752	90,8	57	527	584	90,2	68	564	632	89,2
Laurea - Gruppo psicologico	34	283	317	89,3	26	249	275	90,5	31	273	304	89,8
Laurea - Gruppo educazione fisica	108	166	274	60,6	98	144	242	59,5	103	146	249	58,6
Laurea - Gruppo difesa e sicurezza	17	32	49	65,3	12	31	43	72,1	16	30	46	65,2
Laurea-Altro	366	757	1123	67,4	292	585	877	66,7	334	684	1018	67,2
Tit. post-laurea-area alberghiera, turistica e ricreativa	12	12	24	50,0	10	15	25	60,0	13	12	25	48,0
Tit. post-laurea-area amministrativa, economica e commerciale	11	24	35	68,6	9	25	34	73,5	11	23	34	67,6
Tit. post-laurea-area biologico-ambientale	0	2	2	100,0	0	3	3	100,0	0	3	3	100,0
Tit. post-laurea-area esperti in organizzazione del settore della moda	1	2	3	66,7	1	2	3	66,7	1	3	4	75,0
Tit. post-laurea-area della formazione e della comunicazione	10	30	40	75,0	9	27	36	75,0	10	29	39	74,4
Tit. post-laurea-area informatica	0	1	1	100,0	0	1	1	100,0	1	1	2	50,0
Tit. post-laurea-area meccanica, manifatturiera e industriale	4	0	4	0,0	4	0	4	0,0	2	0	2	0,0
Tit. post-laurea-area medico-socio-sanitaria	1	8	9	88,9	1	6	7	85,7	1	6	7	85,7
Tit. post-laurea-area scientifica	6	6	12	50,0	4	5	9	55,6	5	5	10	50,0
Tit. post-laurea-area umanistica	4	18	22	81,8	2	19	21	90,5	3	18	21	85,7
Tit. post-laurea-Altro	43	96	139	69,1	34	61	95	64,2	41	77	118	65,3
Tit. post-laurea-Dottorato	12	29	41	70,7	13	27	40	67,5	13	25	38	65,8

Con le novità introdotte per l'anno 2014 sull'obbligatorietà del patto di servizio e della conferma dello stesso lo stock degli iscritti tenderà a conteggiare solamente i soggetti che sono effettivamente alla ricerca di un lavoro. Al termine del III trimestre 2014, considerando solo chi ha stipulato un patto di servizio, anche se scaduto, si contano 82.185 soggetti, il 20,2% in più di 12 mesi prima.

Il tasso di iscrizione (rapporto tra gli iscritti ai sensi del Dlgs 181/00 e popolazione in età lavorativa), ha raggiunto il 23,6% con una crescita di 2,4 punti in 12 mesi. Risulta stabile, invece, il numero dei "sospesi dalla disoccupazione" (5.391, +0,3%) non considerati nello stock. Trattasi di soggetti occupati con reddito superiore alla no tax area e con contratto a termine di durata inferiore ai 6 mesi, al termine dei quali torneranno ad essere disoccupati.

L'incremento degli iscritti risulta analogo per gli uomini (+12,9%) e per le donne (+12%); quest'ultime però restano maggioritarie (77.031, 57,9%) e continuano a mostrare un tasso d'iscrizione (26,9%) decisamente superiore a quello degli uomini (20,3%).

A crescere maggiormente nel III trimestre è il numero dei precari (17.074, +40,6%) che rappresentano il 12,8% del totale degli iscritti; in rilevante crescita anche il numero dei disoccupati in senso stretto (87.157, +9,3%) che ora rappresentano il 73% dei disponibili. Meno marcata la crescita degli inoccupati (28.918, +8,7%) il cui peso è sceso al 21,7%.

Come avviene dal 2011, e diversamente dal primo biennio di crisi, lo stock degli iscritti è aumentato più nella componente straniera (+15,4%) che in quella italiana (+11,3%); a crescere è soprattutto il numero di iscritti comunitari (+18,3% a fronte del 13,9% degli extra comunitari). La presenza straniera tra gli iscritti è pertanto salita al 27,1% (+0,8 punti). La presenza femminile tra gli stranieri (58,4%) è notevolmente aumentata negli ultimi tempi ed ora supera quella presente tra gli italiani (57,6%); ciò è avvenuto a seguito dell'incremento della presenza di cittadini comunitari tra i quali le donne rappresentano il 69,6% ma anche per la forte crescita della presenza maschile tra gli italiani.

L'età media degli iscritti continua ad aumentare; infatti la crescita risulta più marcata nel caso degli over 45 che ora rappresentano ben il 37,9% del totale degli iscritti.



Umbria: Iscritti disoccupati/inoccupati per macroqualifica										<div><div>I</div><div>II</div><div>III</div><div>IV</div><div>V</div><div>VI</div><div>VII</div><div>VIII</div><div>N.D.</div></div>									
II° Trim. 2014	Totale	6,6	20,9			13,7			11,1		8,8		2,1		14,6		21,7		
	Femmine	5	7,8	22,7			14,8			14,2		4,0		14,3		20,5			
	Maschi	7	4,9	18,5			12,1			6,7		15,3		3,5		15,0		23,2	
III° Trim. 2013	Totale	5	6,4	21,6			13,8			9,8		8,6		2,1		15,3		21,9	
	Femmine	5	7,7	23,5			15,0			12,7		4,1		15,1		20,3			
	Maschi	6	4,7	18,8			12,0			5,8		14,8		3,5		15,7		24,0	
III° Trim. 2014	Totale	6	6,9	20,8			13,7			11,3		8,7		2,0		14,2		21,9	
	Femmine	6	8,2	22,4			14,8			14,5		4,0		13,9		20,7			
	Maschi	7	5,0	18,5			12,2			6,9		15,3		3,4		14,6		23,4	
DISOC./INOCCUPATI		III° Trim. 2014				III° Trim. 2013				II° Trim. 2014									
		M	F	T	T.Fem	M	F	T	T.Fem	M	F	T	T.Fem						
I - Legislatori, dirigenti e imprenditori		390	426	816	52,2	306	339	645	52,6	369	399	768	52,0						
II - Prof.intel.scientif.e el.spec.		2.812	6.316	9.128	69,2	2.356	5.267	7.623	69,1	2.650	5.750	8.400	68,5						
III - Professioni tecniche		10.375	17.256	27.631	62,5	9.355	16.191	25.546	63,4	9.948	16.750	26.698	62,7						
IV - Impiegati		6.833	11.390	18.223	62,5	5.963	10.351	16.314	63,4	6.534	10.958	17.492	62,6						
V - Prof.qual.commerc.e serv.		3.869	11.152	15.021	74,2	2.904	8.710	11.614	75,0	3.616	10.510	14.126	74,4						
VI - Artigiani, op.special.e agric.		8.595	3.050	11.645	26,2	7.354	2.823	10.177	27,7	8.228	2.968	11.196	26,5						
VII - Cond.impianti e op.semiq.		1.908	800	2.708	29,5	1.750	758	2.508	30,2	1.879	773	2.652	29,1						
VIII - Professioni non qualificate non disponibile		8.189	10.677	18.866	56,6	7.796	10.363	18.159	57,1	8.056	10.556	18.612	56,7						
		13.159	15.964	29.123	54,8	11.924	13.984	25.908	54,0	12.503	15.157	27.660	54,8						
TOT. DISOC./INOCCUPATI		56.130	77.031	133.161	57,8	49.708	68.786	#####	58,1	53.783	73.821	#####	57,9						

Iscritti disoccupati/inoccupati per durata dell'iscrizione										<div><div>0-3 mesi</div><div>4-6 mesi</div><div>7-12 mesi</div><div>13-23 mesi</div><div>24 mesi e oltre</div></div>				
II° Trim. 2014	Totale	4,6	4,5	8,4		13,6		68,9						
	Femmine	4,1	4,0	7,8		12,4		71,7						
	Maschi	5,2	5,0	9,4		15,1		65,2						
III° Trim. 2013	Totale	5,5	4,3	9,7		13,9		66,7						
	Femmine	5,1	3,9	8,3		12,4		70,3						
	Maschi	6,0	4,9	11,5		15,9		61,8						
III° Trim. 2014	Totale	5,9	3,6	8,5		12,8		69,2						
	Femmine	5,7	3,2	7,8		11,6		71,8						
	Maschi	6,2	4,2	9,4		14,5		65,8						

ISCRITTI		III° Trim. 2014				III° Trim. 2013				II° Trim. 2014			
		M	F	T	T.Fem	M	F	T	T.Fem	M	F	T	T.Fem
0-3 mesi		3.454	4.397	7.851	56,0	2.967	3.500	6.467	54,1	2.816	3.051	5.867	52,0
4-6 mesi		2.349	2.453	4.802	51,1	2.439	2.668	5.107	52,2	2.715	2.974	5.689	52,3
7-12 mesi		5.287	5.975	11.262	53,1	5.714	5.741	11.455	50,1	5.035	5.722	10.757	53,2
13-23 mesi		8.121	8.935	17.056	52,4	7.892	8.526	16.418	51,9	8.144	9.166	17.310	53,0
24 mesi e oltre		36.919	55.271	92.190	60,0	30.696	48.351	79.047	61,2	35.073	52.908	87.981	60,1
TOT. DISOC./INOCCUPATI		56.130	77.031	133.161	57,8	49.708	68.786	#####	58,1	53.783	73.821	#####	57,9
Lunga Durata (Dlgs.927)		46.552	65.763	112.315	58,6	40.071	58.273	98.344	59,3	44.842	63.705	#####	58,7
Incidenza L.Durata (Dlgs.927)		82,9	85,4	84,3		80,6	84,7	83,0		83,4	86,3	85,1	

Iscritti alle liste di mobilità ex L. 223/91

Totale iscritti mobilità	dic-07	mar-08	giu-08	set-08	dic-08	mar-09	giu-09	set-09	dic-09	mar-10	giu-10	set-10	dic-10	mar-11	giu-11	set-11	dic-11	mar-12	giu-12	set-12	dic-12	mar-13	giu-13	set-13	dic-13	mar-14	giu-14	set-14	
	1500	1450	1500	1600	1700	1800	1900	2000	2000	2000	2050	2100	2150	2200	2100	2150	2150	2200	2250	2200	2000	2250	2600	2700	2800	3000	2300	2400	2600

ISCRITTI MOBILITA'		III° Trim. 2014				III° Trim. 2013				II° Trim. 2014			
		M	F	T	T.Fem	M	F	T	T.Fem	M	F	T	T.Fem
MOB 223/91		1.863	802	2.665	30,1	1.900	921	2.821	32,6	1.675	748	2.423	30,9
MOB 236/93		955	610	1.565	39,0	3.258	2.284	5.542	41,2	1.213	773	1.986	38,9
TOT ISCR. MOBILITA'		2.818	1.412	4.230	33,4	5.158	3.205	8.363	38,3	2.888	1.521	4.409	34,5
Inc. su iscritti disoc./inocc.		5,0	1,8	3,2		10,4	4,7	7,1		5,4	2,1	3,5	
Incidenza lista 223/91		66,1	56,8	63,0		36,8	28,7	33,7		58,0	49,2	55,0	

DISOCC.INOCCUP. ISCRITTI L.68/99		III° Trim. 2014				III° Trim. 2013				II° Trim. 2014			
		M	F	T	T.Fem	M	F	T	T.Fem	M	F	T	T.Fem
Categorie Protette		130	167	297	56,2	111	159	270	58,9	117	160	277	57,8
Disabili		4.176	4.632	8.808	52,6	3.770	4.371	8.141	53,7	4.076	4.536	8.612	52,7
TOT ISCR. L.68		4.306	4.799	9.105	52,7	3.881	4.530	8.411	53,9	4.193	4.696	8.889	52,8
Inc. su iscritti disoc./inocc.		7,7	6,2	6,8		7,8	6,6	7,1		7,8	6,4	7,0	
Incidenza Disabili		97,0	96,5	96,7		97,1	96,5	96,8		97,2	96,6	96,9	

I giovani con meno di 30 anni costituiscono il 22,8% degli iscritti (30.358). La classe modale è la 35-39 (13,5%), quando invece prima della crisi era la 30-34 (13%).

L'età media delle donne è più elevata di quella degli uomini; per esse il peso delle classi centrali (30-44 anni) è di ben 3,3 punti più elevata (40,7% a fronte del 37,4%) e quello delle over 44 supera quella dei coetanei di sesso maschile di 2,7 punti (39% a fronte del 36,3%).

Non risulta modificata in maniera significativa la struttura per titolo di studio. Continua ad essere elevata la presenza di soggetti "privi" di un titolo di studio (23,5%), o per mancanza dell'informazione o perché - ed è questo il caso più diffuso data l'incidenza della componente straniera - in possesso di un titolo non riconosciuto nel nostro Paese. Il target più numeroso è quello di chi possiede al massimo la licenza media (30,4%), seguito da quello dei diplomati (29,2%); i laureati rappresentano il 10,2% degli iscritti. Il livello di scolarità delle donne si mantiene, anche se di poco, più elevato: il 41,3% di esse ha almeno un diploma quinquennale a fronte del 38,8% degli uomini. Le lauree che contano il maggior numero di iscritti rimangono quelle del gruppo letterario, seguite da quelle del gruppo politico-sociale, quelle statistico-economico e quelle giuridiche. Le difficoltà incontrate dai laureati riguardano soprattutto le donne che ne costituiscono oltre il 69%, toccando il 90% nel caso delle lauree dei gruppi dell'insegnamento, linguistico e psicologico.

La struttura per macroqualifica vede come più rappresentati i macrogruppi III (professioni tecniche, 20,8%), VIII (professioni non qualificate, 14,2%) e IV (professioni impiegatizie, 13,7%); le figure operaie specializzate e semiquelificate (VI e VII) continuano ad essere le uniche nelle quali sono gli uomini a prevalere. E' per le figure classificabili nel macrogruppo V che si registrano gli incrementi più significativi.

Umbria: Iscritti disoccupati/inoccupati per CPI		CPI Perugia	CPI Città di Castello	CPI Foligno	CPI Terni	Cpi Orvieto
II° Trim. 2014	Totale	41,8	12,3	18,8	23,2	3,8
	Femmine	41,4	12,8	18,6	23,2	3,9
	Maschi	42,4	11,7	19,1	23,2	3,7
III° Trim. 2013	Totale	41,9	12,5	19,0	22,9	3,7
	Femmine	41,5	13,0	18,7	23,1	3,8
	Maschi	42,6	11,9	19,3	22,7	3,5
III° Trim. 2014	Totale	41,8	12,3	18,9	23,3	3,7
	Femmine	41,4	12,8	18,7	23,3	3,9
	Maschi	42,2	11,8	19,2	23,3	3,6

ISCRITTI	III° Trim. 2014				III° Trim. 2013				II° Trim. 2014			
	M	F	T	T.Fem	M	F	T	T.Fem	M	F	T	T.Fem
CPI Perugia	23.675	31.929	55.604	57,4	21.159	28.520	49.679	57,4	22.790	30.583	53.373	57,3
CPI Città di Castello	6.600	9.836	16.436	59,8	5.934	8.910	14.844	60,0	6.289	9.453	15.742	60,0
CPI Foligno	10.756	14.376	25.132	57,2	9.604	12.856	22.460	57,2	10.282	13.747	24.029	57,2
CPI Terni	13.099	17.923	31.022	57,8	11.259	15.886	27.145	58,5	12.452	17.142	29.594	57,9
CPI Orvieto	2.000	2.967	4.967	59,7	1.752	2.614	4.366	59,9	1.970	2.896	4.866	59,5
Provincia di Perugia	41.031	56.141	97.172	57,8	36.697	50.286	86.983	57,8	39.361	53.783	93.144	57,7
Provincia di Terni	15.099	20.890	35.989	58,0	13.011	18.500	31.511	58,7	14.422	20.038	34.460	58,1
Totale Iscritti	56.130	77.031	133.161	57,8	49.708	68.786	118.494	58,1	53.783	73.821	127.604	57,9

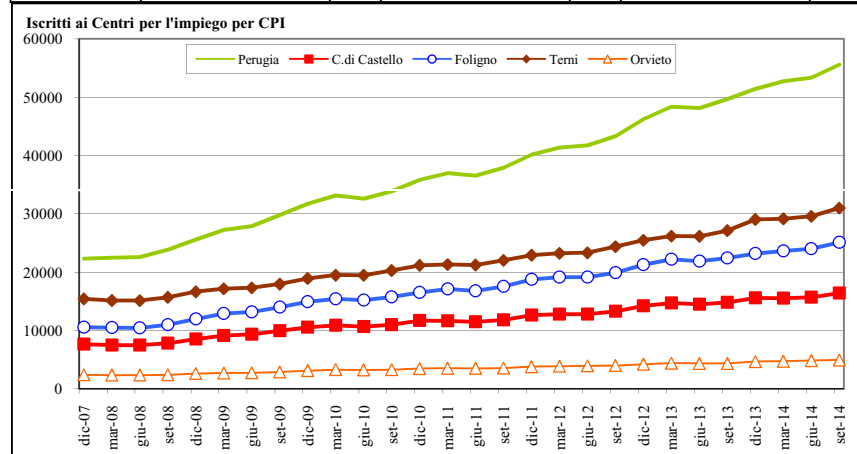

TASSO DI ISCRIZIONE*	III° Trim. 2014				III° Trim. 2013				II° Trim. 2014			
	M	F	T	Gap F/M	M	F	T	Gap F/M	M	F	T	Gap F/M
CPI Perugia	20,5	26,6	23,6	6,1	18,5	23,9	21,2	5,4	19,7	25,5	22,7	5,7
CPI Città di Castello	17,8	26,2	22,0	8,4	15,9	23,8	19,9	7,8	16,9	25,1	21,1	8,2
CPI Foligno	19,8	26,1	23,0	6,4	17,7	23,5	20,6	5,8	18,9	25,0	22,0	6,1
CPI Terni	23,2	30,2	26,8	7,0	20,2	27,2	23,8	7,0	22,0	28,9	25,5	6,8
CPI Orvieto	14,7	21,4	18,1	6,7	12,7	18,8	15,8	6,0	14,5	20,9	17,7	6,4
Provincia di Perugia	19,8	26,4	23,2	6,6	17,8	23,8	20,8	5,9	19,0	25,3	22,2	6,3
Provincia di Terni	21,5	28,5	25,1	7,0	18,7	25,6	22,2	6,9	20,6	27,4	24,0	6,8
Totale Iscritti	20,3	26,9	23,6	6,7	18,0	24,2	21,2	6,2	19,4	25,8	22,7	6,4

Calcolato su popolazione (ISTAT) residente al 01/01/2014

ISCRITTI	III° Trim. 2014				III° Trim. 2013				II° Trim. 2014			
	Disoc.	Precari	Inoc.	% Inoc.	Disoc.	Precari	Inoc.	% Inoc.	Disoc.	Precari	Inoc.	% Inoc.
CPI Perugia	36.071	7.463	12.070	21,7	33.247	5.062	11.370	22,9	35.175	6.513	11.685	21,9
CPI Città di Castello	11.384	2.333	2.719	16,5	10.467	1.807	2.570	17,3	11.141	1.994	2.607	16,6
CPI Foligno	17.023	3.135	4.974	19,8	15.623	2.168	4.669	20,8	16.409	2.866	4.754	19,8
CPI Terni	19.294	3.472	8.256	26,6	17.366	2.572	7.207	26,6	18.588	3.080	7.926	26,8
CPI Orvieto	3.385	683	899	18,1	3.027	542	797	18,3	3.413	573	880	18,1
Provincia di Perugia	64.478	12.931	19.763	20,3	59.337	9.037	18.609	21,4	62.725	11.373	19.046	20,4
Provincia di Terni	22.679	4.155	9.155	25,4	20.393	3.114	8.004	25,4	22.001	3.653	8.806	25,6
Totale Iscritti	87.157	17.086	28.918	21,7	79.730	12.151	26.613	22,5	84.726	15.026	27.852	21,8

Il 18% ha una anzianità d'iscrizione inferiore ad un anno e ben il 69,2% è disoccupato da oltre 2 anni rientrando nelle agevolazioni previste dalla L.407/90 in caso di assunzione. La disoccupazione di lunga durata (ai sensi del D.lgs. 297/02) è presente per l'84,3% degli iscritti, un dato in crescita. L'anzianità d'iscrizione resta sensibilmente più elevata per le donne; per esse l'incidenza della lunga durata è arrivata al 85,4%, 2 punti e mezzo in più degli uomini.

Tra i disponibili, gli iscritti alle liste di mobilità (2.665) - considerando solamente la componente ai sensi della L.223/91, data l'impossibilità attuale di iscrizioni ai sensi della 236/93 per indisponibilità di risorse ministeriali destinate agli incentivi - rappresentano ora il 2% del totale, 0,4 punti in meno del III trimestre 2013. Il numero di iscritti a tale lista è diminuito del 5,5%; tale decremento ha interessato più le donne (-12,9%) che gli uomini (-1,9%). Per quest'ultimi però la mobilità incide per il 3,3% del totale degli iscritti ai sensi del D.lgs. 181/2000 e smi, una percentuale più che doppia rispetto a quella che si riscontra per le donne (1%). In aumento, invece, il numero di iscritti alle liste della L.68/99 (+8,2%), che ora incide per il 6,8% del totale dei disponibili iscritti ai cinque CPI umbri. Tra essi oltre il 3% appartiene alle categorie protette; la presenza femminile è pari al 56,2%.

Relativamente alla dislocazione territoriale, il 41,8% degli iscritti ai sensi del D.lgs 181/00 fa parte dell'area del Centro per l'impiego di Perugia. E' invece nel centro per l'impiego di Terni che nell'ultimo anno si è registrato il maggior incremento del numero di iscritti (+14,3%); elevato ed in linea con la media regionale l'incremento registrato nel CPI di Perugia (+11,9%) che negli anni di crisi precedenti era stato quello che aveva segnato le crescite più rilevanti. L'incidenza degli iscritti sul totale dei residenti in età da lavoro permane nettamente più elevata nell'area del Centro per l'impiego di Terni dove è pari al 26,8% (3,2 punti in più di Perugia) attestandosi al 30,2% nel caso della componente femminile. Il Centro per l'impiego di Terni è l'area dove risulta nettamente più elevata anche la presenza di inoccupati (26,6% degli iscritti) che invece trova il valore più contenuto a Città di Castello (16,5%). A livello di singolo comune Terni continua a far registrare il valore del tasso di iscrizione più elevato della regione (29,1%), superando il 32% nel caso delle donne.

	Iscritti ai sensi del Dlgs 181/2000 e smi. per comune di domicilio								Distribuzione per comune di domicilio								Tassi di iscrizione*							
	III° Trim. 2014				III° Trim. 2013				III° Trim. 2014				III° Trim. 2013				III° Trim. 2014				III° Trim. 2013			
	M	F	T	T.Fem	M	F	T	T.Fem	M	F	T	Diff. F/M	M	F	T	Diff. F/M	M	F	T	Gap F/M	M	F	T	Gap F/M
CPI Perugia	23.675	31.929	55.604	57,4	21.159	28.520	49.679	57,4	42,2	41,4	41,8	-0,7	42,6	41,5	41,9	-1,1	20,5	26,6	23,6	6,1	18,5	23,9	21,2	5,4
ASSISI	1.518	2.098	3.616	58,0	1.372	1.827	3.199	57,1	2,7	2,7	2,7	0,0	2,8	2,7	2,7	-0,1	17,4	23,1	20,3	5,8	15,8	20,5	18,2	4,7
BASTIA UMBRA	1.388	1.918	3.306	58,0	1.271	1.715	2.986	57,4	2,5	2,5	2,5	0,0	2,6	2,5	2,5	-0,1	19,8	26,4	23,2	6,6	18,0	23,5	20,8	5,5
BETTONA	243	337	580	58,1	210	287	497	57,7	0,4	0,4	0,4	0,0	0,4	0,4	0,4	0,0	17,2	24,0	20,6	6,8	14,9	20,6	17,7	5,7
CANNARA	239	337	576	58,5	212	302	514	58,8	0,4	0,4	0,4	0,0	0,4	0,4	0,4	0,0	17,0	24,2	20,6	7,1	15,2	21,8	18,5	6,6
CASTIGLIONE DEL LAGO	814	1.198	2.012	59,5	731	1.007	1.738	57,9	1,5	1,6	1,5	0,1	1,5	1,5	1,5	0,0	16,8	24,5	20,7	7,7	14,9	20,6	17,7	5,8
CITTA' DELLA PIEVE	423	649	1.072	60,5	371	575	946	60,8	0,8	0,8	0,8	0,1	0,7	0,8	0,8	0,1	17,5	25,7	21,7	8,2	15,2	22,8	19,1	7,6
COLLAZZONE	164	295	459	64,3	145	274	419	65,4	0,3	0,4	0,3	0,1	0,3	0,4	0,4	0,1	14,9	26,5	20,8	11,6	12,6	23,9	18,2	11,2
CORCIANO	1.239	1.731	2.970	58,3	1.129	1.525	2.654	57,5	2,2	2,2	2,2	0,0	2,3	2,2	2,2	-0,1	18,6	24,4	21,6	5,7	17,3	22,0	19,8	4,7
DERUTA	528	754	1.282	58,8	488	669	1.157	57,8	0,9	1,0	1,0	0,0	1,0	1,0	1,0	0,0	16,9	24,0	20,5	7,1	16,2	21,6	18,9	5,4
FRATTA TODINA	86	152	238	63,9	74	138	212	65,1	0,2	0,2	0,2	0,0	0,1	0,2	0,2	0,1	15,3	26,0	20,8	10,7	13,5	24,0	18,9	10,5
MAGIONE	815	1.065	1.880	56,6	702	916	1.618	56,6	1,5	1,4	1,4	-0,1	1,4	1,3	1,4	-0,1	17,5	22,9	20,2	5,4	15,1	19,9	17,5	4,8
MARSCIANO	1.116	1.630	2.746	59,4	904	1.491	2.395	62,3	2,0	2,1	2,1	0,1	1,8	2,2	2,0	0,3	18,6	27,1	22,9	8,4	15,0	24,8	19,9	9,8
MASSA MARTANA	230	293	523	56,0	195	261	456	57,2	0,4	0,4	0,4	0,0	0,4	0,4	0,4	0,0	18,8	25,4	22,0	6,7	16,1	22,7	19,3	6,6
MONTE CASTELLO DI VIBIO	75	140	215	65,1	63	129	192	67,2	0,1	0,2	0,2	0,0	0,1	0,2	0,2	0,1	15,2	28,5	21,8	13,2	12,5	25,9	19,2	13,4
PACIANO	43	73	116	62,9	38	71	109	65,1	0,1	0,1	0,1	0,0	0,1	0,1	0,1	0,0	13,7	22,5	18,1	8,8	11,7	21,8	16,8	10,1
PANICALE	361	482	843	57,2	307	421	728	57,8	0,6	0,6	0,6	0,0	0,6	0,6	0,6	0,0	20,4	26,9	23,6	6,5	17,5	23,2	20,4	5,6
PASSIGNANO SUL TRASIMENO	328	421	749	56,2	256	355	611	58,1	0,6	0,5	0,6	0,0	0,5	0,5	0,5	0,0	18,7	23,3	21,0	4,6	14,7	19,8	17,3	5,1
PERRUGIA	12.309	15.863	28.172	56,3	11.138	14.344	25.482	56,3	21,9	20,6	21,2	-1,3	22,4	20,9	21,5	-1,6	24,0	29,1	26,6	5,1	22,1	26,5	24,4	4,4
PIEGARO	194	259	453	57,2	165	233	398	58,5	0,3	0,3	0,3	0,0	0,3	0,3	0,3	0,0	16,6	21,5	19,1	4,9	14,0	18,9	16,5	4,9
TODI	857	1.324	2.181	60,7	770	1.178	1.948	60,5	1,5	1,7	1,6	0,2	1,5	1,7	1,6	0,2	16,6	25,3	21,0	8,8	14,8	22,5	18,7	7,7
TORGIANO	312	479	791	60,6	280	421	701	60,1	0,6	0,6	0,6	0,1	0,6	0,6	0,6	0,0	14,6	22,0	18,4	7,4	13,4	19,6	16,5	6,2
TUORO SUL TRASIMENO	197	226	423	53,4	166	190	356	53,4	0,4	0,3	0,3	-0,1	0,3	0,3	0,3	-0,1	16,8	19,1	18,0	2,3	14,2	16,0	15,1	1,7
VALFABBRICA	196	205	401	51,1	172	191	363	52,6	0,3	0,3	0,3	-0,1	0,3	0,3	0,3	-0,1	17,9	18,9	18,4	1,1	15,5	17,8	16,6	2,3
CPI Città di Castello	6.600	9.836	16.436	59,8	5.934	8.910	14.844	60,0	11,8	12,8	12,3	1,0	11,9	13,0	12,5	1,0	17,8	26,2	22,0	8,4	15,9	23,8	19,9	7,8
CITERNA	140	239	379	63,1	133	223	356	62,6	0,2	0,3	0,3	0,1	0,3	0,3	0,3	0,1	12,3	20,8	16,6	8,5	11,8	19,8	15,8	8,0
CITTA' DI CASTELLO	2.266	3.400	5.666	60,0	2.048	3.099	5.147	60,2	4,0	4,4	4,3	0,4	4,1	4,5	4,3	0,4	17,9	26,0	22,0	8,1	16,1	23,7	19,9	7,6
COSTACCIARO	90	121	211	57,3	84	105	189	55,6	0,2	0,2	0,2	0,0	0,2	0,2	0,2	0,0	23,6	32,3	27,9	8,6	21,1	27,3	24,1	6,2
FOSSATO DI VICO	211	259	470	55,1	189	239	428	55,8	0,4	0,3	0,4	0,0	0,4	0,3	0,4	0,0	23,1	28,4	25,7	5,3	21,5	27,0	24,2	5,5
GUBBIO	1.866	2.785	4.651	59,9	1.672	2.536	4.208	60,3	3,3	3,6	3,5	0,3	3,4	3,7	3,6	0,3	18,3	27,1	22,7	8,8	16,4	24,8	20,6	8,4
LISCIANO NICCONE	25	30	55	54,5	21	29	50	58,0	0,0	0,0	0,0	0,0	0,0	0,0	0,0	0,0	12,4	14,8	13,6	2,3	10,2	14,2	12,2	4,0
MONTE SANTA MARIA TIBERINA	48	77	125	61,6	43	66	109	60,6	0,1	0,1	0,1	0,0	0,1	0,1	0,1	0,0	12,4	19,9	16,2	7,5	11,1	17,2	14,1	6,1
MONTONE	92	125	217	57,6	89	109	198	55,1	0,2	0,2	0,2	0,0	0,2	0,2	0,2	0,0	17,8	23,9	20,9	6,1	17,1	21,0	19,1	4,0
PIETRALUNGA	114	126	240	52,5	95	114	209	54,5	0,2	0,2	0,2	0,0	0,2	0,2	0,2	0,0	16,4	20,0	18,1	3,6	13,8	18,0	15,8	4,2
SAN GIUSTINO	499	867	1.366	63,5	466	773	1.239	62,4	0,9	1,1	1,0	0,2	0,9	1,1	1,0	0,2	14,0	23,7	18,9	9,6	12,9	21,2	17,1	8,3
SCHEGGIA E PASCELUPO	95	123	218	56,4	83	103	186	55,4	0,2	0,2	0,2	0,0	0,2	0,1	0,2	0,0	22,7	31,9	27,1	9,2	19,6	25,8	22,6	6,2
SIGILLO	130	194	324	59,9	118	182	300	60,7	0,2	0,3	0,2	0,0	0,2	0,3	0,3	0,0	17,3	26,3	21,7	8,9	15,5	24,1	19,8	8,5
UMBERTIDE	1.024	1.490	2.514	59,3	893	1.332	2.225	59,9	1,8	1,9	1,9	0,1	1,8	1,9	1,9	0,1	19,3	28,2	23,8	8,9	16,9	25,3	21,1	8,4
CPI Foligno	10.756	14.376	25.132	57,2	9.604	12.856	22.460	57,2	19,2	18,7	18,9	-0,5	19,3	18,7	19,0	-0,6	19,8	26,1	23,0	6,4	17,7	23,5	20,6	5,8
BEVAGNA	239	345	584	59,1	234	294	528	55,7	0,4	0,4	0,4	0,0	0,5	0,4	0,4	0,0	14,9	21,7	18,3	6,8	14,5	18,2	16,4	3,8
CAMPELLO SUL CLITUNNO	120	154	274	56,2	105	147	252	58,3	0,2	0,2	0,2	0,0	0,2	0,2	0,2	0,0	15,5	20,0	17,8	4,5	13,2	18,9	16,1	5,7
CASCIA	225	301	526	57,2	169	203	372	54,6	0,4	0,4	0,4	0,0	0,3	0,3	0,3	0,0	20,2	28,5	24,3	8,3	15,5	19,6	17,5	4,1
CASTEL RITALDI	188	237	425	55,8	163	222	385	57,7	0,3	0,3	0,3	0,0	0,3	0,3	0,3	0,0	17,8	22,0	19,9	4,2	15,4	20,5	18,0	5,1
CERRETO DI SPOLETO	46	68	114	59,6	43	61	104	58,7	0,1	0,1	0,1	0,0	0,1	0,1	0,1	0,0	15,2	19,7	17,6	4,5	14,0	17,7		

## ***Il ricorso alla Cassa Integrazione Ordinaria, Straordinaria ed in Deroga***

***Gennaio-Novembre 2014***

***CIGO e  
CIGS e  
CIG in  
Deroga***

Il numero di ore di cassa integrazione ordinaria, straordinaria ed in deroga complessivamente autorizzato in Umbria nel corso dei primi undici mesi del 2014 (12.941.351) - dato assai più significativo di quello relativo al singolo mese - risulta inferiore del 20,2% rispetto a quello registrato nel 2013. In media a livello nazionale la domanda dei primi undici mesi del 2014 fa registrare una flessione molto più contenuta di quella registrata in Umbria sia rispetto a quella dell'analogo periodo del 2013 (-0,8%) che a quella del 2012 (-2,2% a fronte del -50,2% che si registra in Umbria). Se la flessione rispetto al 2012 è determinata dalle diverse procedure e tempistiche di autorizzazione delle richieste di CIG in deroga (CIGD) adottate dalla Regione Umbria a partire dal 2013, quella relativa al 2013 è conseguenza dell'esiguità delle risorse nazionali ad essa destinate che non consentono le autorizzazioni. E' utile, poi, ricordare che i dati diffusi da INPS riguardano le ore autorizzate nel periodo considerato e non i periodi nei quali tali ore possono essere utilizzate. In passato tale distorsione era particolarmente evidente nelle domande di CIG in deroga che si riferivano nella maggior parte dei casi all'intero anno; con la riduzione dell'arco temporale autorizzato, tale distorsione, seppur presente, risulta meno evidente. Inoltre, va ricordato che il dato INPS si riferisce alle ore autorizzate e non a quelle effettivamente integrate, differenza che, in particolare nella deroga, in passato risultava assai rilevante (l'utilizzo nel 2011-2012 era prossimo al 30-35% rispetto all'autorizzato) e che ora invece differisce solo marginalmente (nel 2013 era prossimo all'85% e nel 2014 sfiora il 90%). Alla luce di ciò la flessione dell'utilizzo della CIG che da tali dati emerge non è reale trattandosi di ore di CIGD autorizzate e non di ore realmente fruite e se in precedenza le prime eccedevano le seconde ora avviene il contrario. Da tali dati l'incidenza dei tre ammortizzatori in Umbria (2,7%) risulta leggermente più bassa di quella nazionale (3%) e porterebbe alla stima di 6.921 unità di lavoro equivalenti a zero ore coinvolte.

***CIGO***

A livello di singolo ammortizzatore, le ore di cassa integrazione ordinaria (CIGO)<sup>1</sup> autorizzate in Umbria nei primi undici mesi del 2014 sono state 5.641.842, un numero del 4,1% inferiore rispetto a quello registrato nel 2013, una flessione meno marcata di quella presente anche a livello nazionale (-28,3%). L'incidenza della CIGO sull'ipotetico monte ore lavorabile in Umbria (1,4%) è superiore a quella nazionale (1%) ed equivale a 3.017 unità a zero ore.

***CIGS***

La richiesta di ore di cassa integrazione straordinaria (CIGS)<sup>2</sup>, pari a 4.566.082 ore, risulta in calo rispetto a quella registrata nell'analogo periodo del 2013 (-14,7%) contrariamente a quanto avviene nell'intero Paese (+31,7%); l'incidenza in Umbria di questo ammortizzatore sul monte ore complessivo (0,8%) resta inferiore alla media nazionale (1,1%) ed equivale a 2.442 unità a zero ore.

***CIG in  
deroga***

Le ore autorizzate di cassa integrazione in deroga (CIGD) - che si ricorda è concessa dalla Regione a imprese di piccola dimensione che non possono accedere alla CIGO e alla CIGS o che l'hanno esaurita<sup>3</sup> - trasmesse all'INPS tra gennaio e agosto 2014 ammontano a 2.733.427<sup>4</sup> con una flessione del 45,2% rispetto al 2013 per i motivi su indicati. L'incidenza di questo ammortizzatore sul monte ore complessivo (3,3%) in Umbria risulta ora più alta rispetto alla media nazionale (1%) e corrisponde a 1.462 unità a zero ore, un numero nettamente inferiore a quello che si desume dall'archivio regionale a seguito della parziale autorizzazione nel periodo considerato delle richieste pervenute relative ai primi undici mesi dell'anno e soprattutto perché le sospensioni a zero ore - a cui la stima sopra indicata si riferisce - riguardano meno di ¼ dei lavoratori coinvolti nella CIGD.

***Settori***

La richiesta dei tre ammortizzatori è in flessione nella maggior parte dei comparti produttivi (solo l'industria meccanica e la metallurgia risultano in crescita). La meccanica resta il comparto più rappresentato (il 39,7% della richiesta dei tre ammortizzatori del 2014), con una incidenza in crescita rispetto al passato; seguono nell'ordine l'edilizia (17,3%, 19% incluso l'istallazione di impianti), la lavorazione di minerali non metalliferi (9%), il legno (4,5%), l'abbigliamento (3,1%), le attività varie dei servizi (3%), l'industria della carta (2,9%) e l'industria chimica (2,7%). A livello di singolo ammortizzatore la maggior richiesta di CIGO viene dall'edilizia (32,1% includendo anche l'impiantistica) e dalla meccanica (29,6%). Sempre dalla meccanica proviene oltre la metà della richiesta di ore di CIGS (56,5%) nella quale rilevante è anche il peso dell'edilizia (8,2%) e della lavorazione di minerali non metalliferi (8,6%).

<sup>1</sup> Si tratta di un ammortizzatore che opera in caso di contrazione o sospensione dell'attività produttiva dipendente da situazioni aziendali dovute ad eventi transitori ovvero a situazioni temporanee di mercato.

<sup>2</sup> Si tratta di un ammortizzatore utilizzato per fronteggiare gravi situazioni di eccedenza occupazionale che opera in caso di sospensione o riduzione di attività motivate da ristrutturazione, riorganizzazioni o riconversioni aziendali, crisi aziendali e procedure concorsuali.

<sup>3</sup> Trattasi di imprese artigiane, industriali con meno di 15 dipendenti, del commercio con meno di 50, o che hanno esaurito la CIGO o CIGS, o che hanno in essere contratti di lavoro che non prevedano la CIGO o la CIGS (apprendisti, somministrati).

<sup>4</sup> Il dato differisce da quello desumibile dagli archivi della Regione a seguito della differenza tra le date di recepimento delle domande da parte del sistema dei percettori INPS e quelle di competenza delle autorizzazioni. In altri termini nel dato INPS possono figurare anche domande pervenute nel 2013 ma relative all'anno precedente mentre possono mancare domande relative ai mesi considerati del 2013 pervenute ed autorizzate dalla Regione ma non ancora contabilizzate dal sistema INPS.



Anche la maggior richiesta di CIGD proviene dalla meccanica (32,4%) seguita dalle attività varie di servizi (13,2%); in questo ammortizzatore elevato risulta anche il peso del commercio (10,5%), dell'edilizia e dell'installazione di impianti (nel complesso 10,2%).

In termini assoluti la parte più rilevante della flessione della CIGO è ascrivibile all'edilizia, al comparto della carta, stampa ed editoria, alla metallurgia e all'industria chimica, che hanno contrastato la forte crescita della richiesta proveniente dalla installazione impianti per l'edilizia e dall'industria alimentare. La flessione della richiesta di ore di CIGS è stata prodotta, invece, principalmente dalla lavorazione del legno, dall'abbigliamento, e dall'industria chimica; al contrario la richiesta è fortemente aumentata nel settore edile, nella metallurgia in quello della carta, stampa ed editoria.

La contrazione della deroga, invece, per i motivi suddetti è presente in tutti i comparti produttivi.

**Qualifiche** Relativamente alle figure professionali, la richiesta è calata sia per gli operai (-20,6%) che per gli impiegati (-18,7%); il ricorso ai tre ammortizzatori resta notevolmente più ampio per gli operai (80%), in particolare nella CIGO (81%). Per entrambe le figure la flessione è determinata dalla CIGD; in flessione per entrambe le figure risulta anche la richiesta di ore di CIGS (-17,9% per gli operai e -0,2% per gli impiegati) mentre la richiesta di ore di CIGO è in crescita per gli impiegati (+6,2%) e in flessione per gli operai (-6,2%).

**Province** A livello sub regionale, infine, la flessione della domanda dei tre ammortizzatori è leggermente più marcata nella provincia di Terni (-25,6%) rispetto a quella di Perugia (-19,3%). Ciò è determinato dall'andamento della deroga, calata in maniera rilevante in entrambe le province (-54,3% a Terni e -43,2% a Perugia). Sia a Perugia che a Terni risultano in flessione anche la richiesta di CIGO (-2,5% a Perugia, -11,9% a Terni) e la richiesta di CIGS (-16% a Perugia e -4,5% a Terni).

Il peso della Provincia di Terni nella domanda dei tre ammortizzatori è ora pari al 14,4%, un dato più contenuto di quello che si registrava nell'analogo periodo del 2013 e del 2012; si noti che il peso della provincia di Terni è più contenuto nella richiesta di CIGS (il 12,8%) e superiore nella richiesta della CIGO (15,3%).

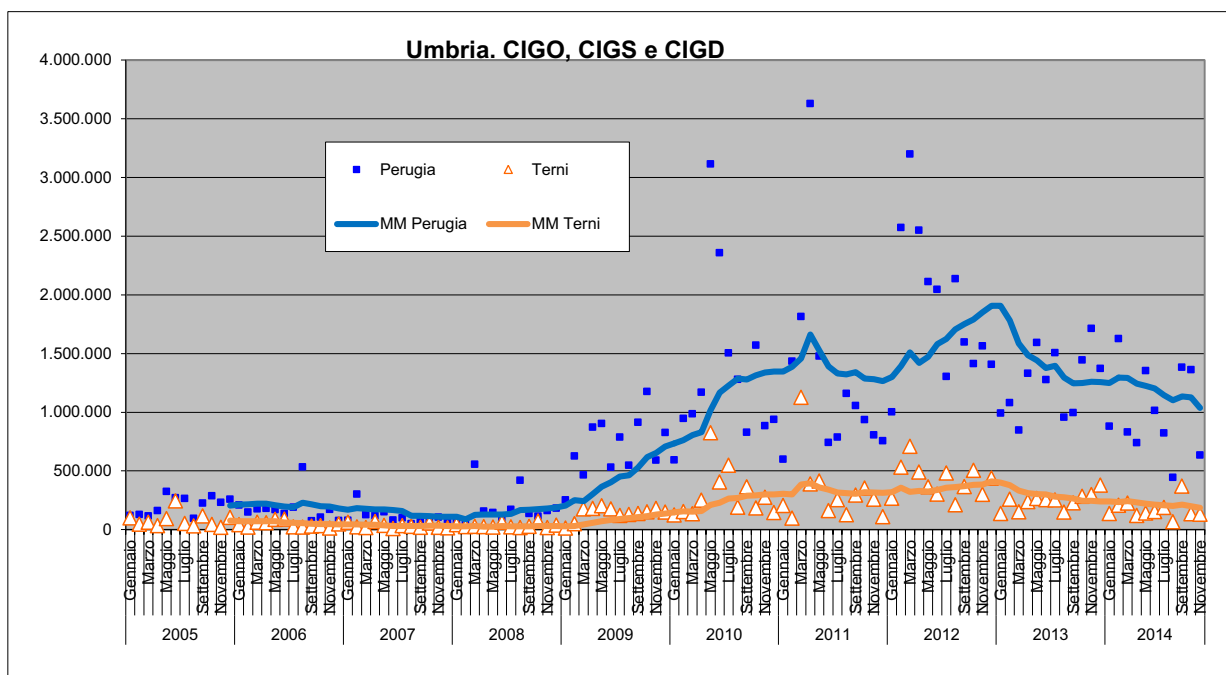
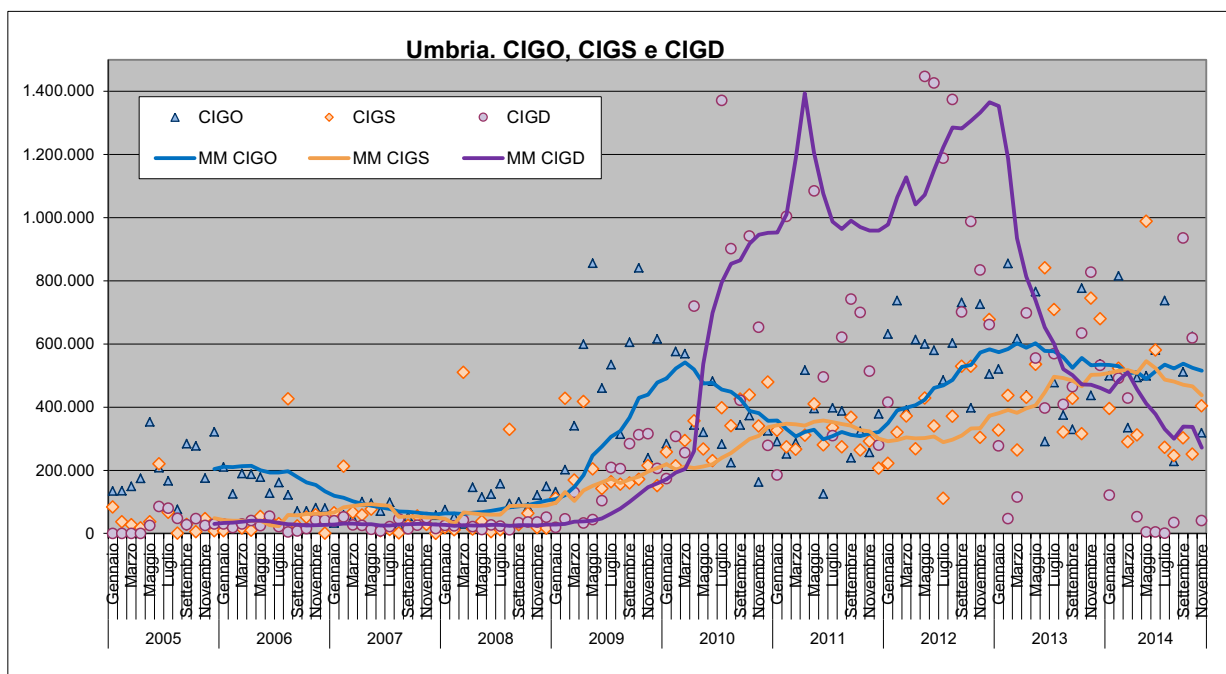
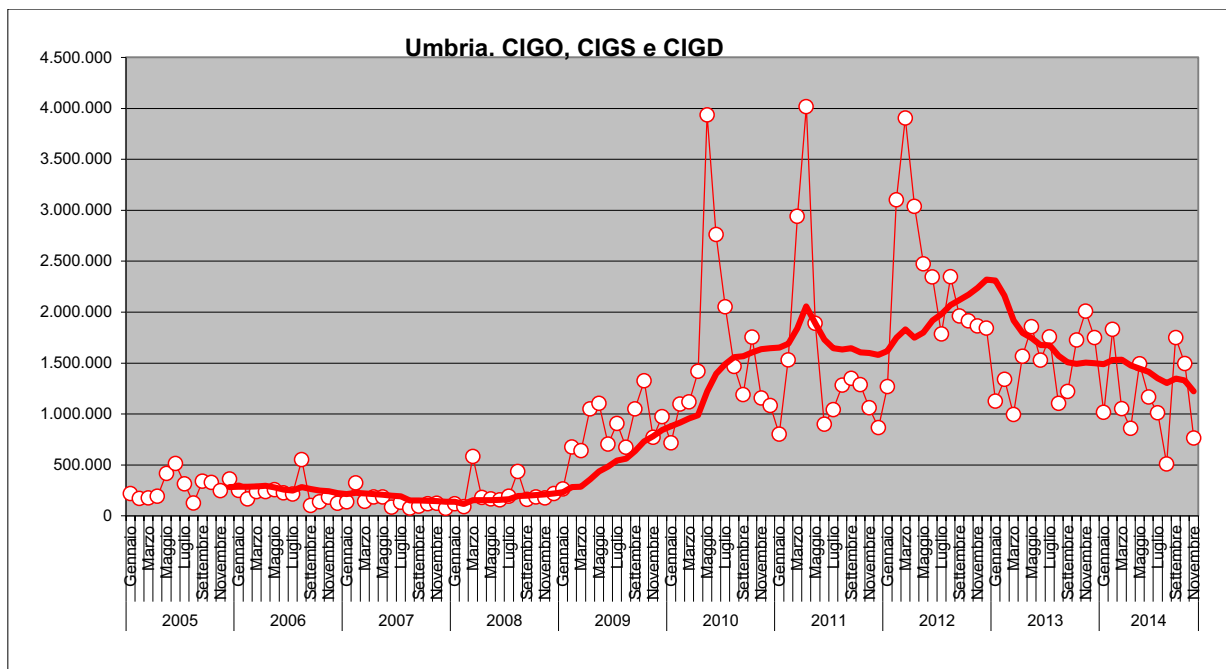

Ore autorizzate di Cassa integrazione ordinaria - Gennaio-Novembre 2014

Totale ore autorizzate	Gennaio-Novembre 2014			Var. % rispetto Gennaio-Novembre 2013			Var. % rispetto Gennaio-Novembre 2012			Incidenza sul totale delle ore lavorabili			
	Operai	Impiegati	Totale	Operai	Impiegati	Totale	Operai	Impiegati	Totale	Gennaio- Novembre 2014	Gennaio- Novembre 2013	Gennaio- Novembre 2012	Gennaio- Novembre 2012
Piemonte	23.575,650	9.079,452	32.655,102	-33,6	-32,1	-33,2	-38,6	-20,8	-34,5	1,3	2,0	2,0	2,0
Valle d'Aosta	570,087	66,121	636,208	-13,9	-12,0	-13,7	-11,1	49,7	-7,2	0,8	1,0	0,9	0,9
Lombardia	53.232,766	17.530,120	70.762,886	-28,1	-25,7	-27,5	-25,4	-13,1	-22,7	1,2	1,6	1,5	1,5
Liguria	3.257,312	743,145	4.000,457	-22,9	-24,4	-23,2	15,4	121,5	26,6	0,5	0,6	0,4	0,4
Trentino Alto Adige	4.656,243	330,646	4.986,889	2,4	2,0	2,3	-14,2	6,7	-13,1	0,7	0,7	0,9	0,9
Veneto	14.818,506	2.871,243	17.689,749	-29,8	-23,1	-28,8	-32,1	-28,7	-31,6	0,6	0,8	0,8	0,8
Friuli Venezia Giulia	3.816,407	634,275	4.450,682	-26,9	-24,6	-26,6	-29,0	-22,0	-28,0	0,6	0,8	0,8	0,8
Emilia Romagna	8.684,392	1.930,223	10.614,615	-35,5	-20,6	-33,2	-42,4	-25,9	-40,0	0,4	0,5	0,6	0,6
Toscana	7.192,186	962,069	8.154,255	-32,6	-27,7	-32,1	-20,4	-18,3	-20,2	0,4	0,6	0,5	0,5
Umbria	4.571,960	1.069,892	5.641,842	-6,2	6,2	-4,1	-17,0	8,3	-13,1	1,2	1,2	1,2	1,4
Marche	6.047,757	1.670,724	7.718,481	-44,8	-51,0	-46,3	-13,2	59,6	-3,7	0,9	1,6	0,9	0,9
Lazio	15.876,052	4.173,101	20.049,153	-12,5	9,2	-8,7	-5,9	49,9	2,0	0,6	0,7	0,6	0,6
Abruzzo	5.778,099	1.069,390	6.847,489	-35,7	-60,1	-41,3	-38,5	-27,3	-37,0	1,1	1,8	1,7	1,7
Molise	2.423,780	535,704	2.959,484	9,3	-15,5	3,7	49,9	188,5	64,2	2,1	2,0	1,3	1,3
Campania	8.157,481	1.028,784	9.186,265	-25,2	-27,9	-25,5	-26,3	-13,8	-25,1	0,4	0,6	0,6	0,6
Puglia	10.581,550	1.589,649	12.171,199	-35,3	-36,0	-35,7	-32,6	-36,2	-33,1	0,7	1,1	1,1	1,1
Basilicata	1.817,817	158,974	1.976,791	-56,4	-60,3	-56,8	-79,5	-81,7	-79,7	0,8	1,8	3,8	3,8
Calabria	1.485,482	128,623	1.614,105	-13,9	-27,8	-15,2	-33,8	-25,3	-33,2	0,2	0,2	0,3	0,3
Sicilia	4.696,223	855,542	5.551,765	-26,5	-32,8	-27,5	-26,2	-17,3	-24,9	0,3	0,4	0,4	0,4
Sardegna	1.383,640	201,503	1.585,143	-10,8	43,1	-6,3	-14,8	30,5	-10,9	0,2	0,2	0,2	0,2
ITALIA	182.623,390	46.629,170	229.252,560	-28,6	-27,4	-28,3	-28,7	-12,6	-25,9	0,7	1,0	1,0	1,0

Ore autorizzate di Cassa integrazione straordinaria - Gennaio-Novembre 2014

Totale ore autorizzate	Gennaio-Novembre 2014			Var. % rispetto Gennaio-Novembre 2013			Var. % rispetto Gennaio-Novembre 2012			Incidenza sul totale delle ore lavorabili			
	Operai	Impiegati	Totale	Operai	Impiegati	Totale	Operai	Impiegati	Totale	Gennaio- Novembre 2014	Gennaio- Novembre 2013	Gennaio- Novembre 2012	Gennaio- Novembre 2012
Piemonte	51.902,023	20.478,144	72.380,167	23,4	49,8	29,9	31,7	48,5	36,1	2,9	2,2	2,1	2,1
Valle d'Aosta	184,071	201,930	386,001	11,6	143,2	55,6	25,3	169,2	73,9	0,5	0,3	0,3	0,3
Lombardia	85.047,173	44.886,468	129.933,641	43,3	24,6	36,3	70,1	71,1	70,4	2,1	1,6	1,2	1,2
Liguria	6.535,329	2.680,390	9.215,719	57,3	80,0	63,3	95,6	40,0	75,4	1,1	0,7	0,6	0,6
Trentino Alto Adige	2.825,979	1.180,362	4.006,341	4,2	-60,2	-29,4	54,3	19,9	42,3	0,6	0,8	0,4	0,4
Veneto	33.540,387	17.794,682	51.335,069	21,1	46,4	28,8	48,5	94,7	61,8	1,7	1,3	1,0	1,0
Friuli Venezia Giulia	15.277,384	5.311,918	20.589,302	44,0	82,5	52,3	46,4	88,2	55,3	2,6	1,7	1,7	1,7
Emilia Romagna	23.468,511	11.931,499	35.400,010	24,0	18,7	22,2	20,3	33,6	24,5	1,2	1,0	1,0	1,0
Toscana	19.805,215	12.289,919	32.095,134	11,8	59,0	26,1	40,8	109,6	61,0	1,5	1,2	0,9	0,9
Umbria	3.601,870	964,212	4.566,082	-17,9	-0,2	-14,7	18,8	26,5	20,4	1,0	1,1	0,8	0,8
Marche	13.264,034	4.862,076	18.126,110	45,8	72,7	52,1	38,2	76,6	46,7	2,0	1,3	1,4	1,4
Lazio	25.652,397	26.802,433	52.454,830	76,1	75,8	75,9	108,2	38,7	65,8	1,6	0,9	0,9	0,9
Abruzzo	12.288,128	4.872,172	17.160,300	23,2	25,9	24,0	53,8	85,6	61,7	2,7	2,2	1,7	1,7
Molise	1.303,775	1.269,819	2.573,594	40,7	94,9	63,1	49,8	132,5	81,7	1,8	1,1	1,0	1,0
Campania	23.495,166	6.351,584	29.846,750	17,0	6,0	14,5	2,6	10,0	4,1	1,3	1,2	1,3	1,3
Puglia	21.752,435	6.063,542	27.815,977	1,7	12,0	3,8	93,9	47,4	81,5	1,7	1,6	0,9	0,9
Basilicata	7.155,729	761,176	7.916,905	0,9	30,9	3,1	79,7	73,8	79,1	3,1	3,0	1,7	1,7
Calabria	6.446,760	1.504,103	7.950,863	49,0	27,5	44,4	22,3	21,9	22,2	1,0	0,7	0,8	0,8
Sicilia	13.418,083	4.121,388	17.542,451	68,9	9,8	50,0	28,5	0,9	20,7	0,9	0,6	0,7	0,7
Sardegna	5.033,785	5.413,858	10.447,643	1,3	62,5	25,9	13,6	184,5	65,0	1,3	1,0	0,8	0,8
ITALIA	371.998,234	179.744,655	551.742,889	29,1	37,3	31,7	46,8	58,6	50,5	1,7	1,3	1,1	1,1

Ore autorizzate di Cassa integrazione in deroga - Gennaio-Novembre 2014

Totale ore autorizzate	Gennaio-Novembre 2014			Var. % rispetto Gennaio-Novembre 2013			Var. % rispetto Gennaio-Novembre 2012			Incidenza sul totale delle ore lavorabili			
	Operai	Impiegati	Totale	Operai	Impiegati	Totale	Operai	Impiegati	Totale	Gennaio- Novembre 2014	Gennaio- Novembre 2013	Gennaio- Novembre 2012	Gennaio- Novembre 2012
Piemonte	6.793.666	3.325.605	10.119.271	-46,6	-37,4	-43,9	-65,6	-57,1	-63,2	0,4	0,7	1,1	1,1
Valle d'Aosta	97.028	23.637	120.665	141,1	37,9	110,3	191,8	-33,8	75,0	0,2	0,1	0,1	0,1
Lombardia	28.579.929	12.042.969	40.622.898	5,2	-12,5	-0,7	-26,7	-23,9	-25,9	0,7	0,7	0,7	0,9
Liguria	1.076.013	712.291	1.788.304	-69,5	-34,3	-62,2	-74,9	-73,4	-74,3	0,2	0,5	0,8	0,8
Trentino Alto Adige	513.596	201.945	715.541	146,5	64,9	116,3	30,3	-24,0	8,4	0,1	0,0	0,1	0,1
Veneto	10.506.548	3.509.236	14.015.784	-61,7	-52,6	-59,7	-62,6	-48,1	-59,7	0,5	1,1	1,1	1,1
Friuli Venezia Giulia	2.748.899	1.059.481	3.808.380	29,8	48,9	34,6	38,8	14,2	31,0	0,5	0,4	0,4	0,4
Emilia Romagna	20.999.509	10.706.862	31.706.371	-24,2	-5,7	-18,8	-21,8	-13,3	-19,1	1,1	1,3	1,3	1,3
Toscana	12.766.698	4.368.984	17.135.682	10,8	33,4	15,8	-15,6	4,9	-11,2	0,8	0,7	0,9	0,9
Umbria	2.177.230	556.197	2.733.427	-42,4	-54,1	-45,2	-81,7	-85,5	-82,6	0,6	1,1	3,3	3,3
Marche	13.948.583	4.133.759	18.082.342	2,7	10,3	4,3	25,7	34,5	27,6	2,0	1,9	1,6	1,6
Lazio	8.483.451	5.588.214	14.071.665	-16,2	-10,2	-13,9	-48,6	-53,4	-50,6	0,4	0,5	0,9	0,9
Abruzzo	3.618.988	1.695.489	5.314.477	-32,3	-41,8	-35,7	-27,5	-43,8	-33,6	0,8	1,3	1,3	1,3
Molise	198.345	146.637	344.982	-39,0	-33,1	-36,6	-79,2	-67,5	-75,4	0,2	0,4	1,0	1,0
Campania	11.602.088	4.917.286	16.519.354	-14,9	16,0	-7,6	1,3	40,5	10,4	0,7	0,8	0,7	0,7
Puglia	4.753.313	3.280.911	8.034.224	-16,6	79,5	6,8	-74,8	-50,3	-68,4	0,5	0,5	1,5	1,5
Basilicata	138.505	33.343	171.848	-65,2	-51,3	-63,2	-81,2	-78,7	-80,7	0,1	0,2	0,3	0,3
Calabria	1.047.408	384.622	1.432.030	-62,7	-55,0	-60,9	-66,1	-69,4	-67,1	0,2	0,4	0,5	0,5
Sicilia	8.032.482	2.302.062	10.334.544	23,8	-43,5	-2,2	54,5	-58,7	-4,0	0,5	0,5	0,5	0,5
Sardegna	3.863.016	442.365	4.305.381	-40,8	-81,1	-51,5	-69,7	-90,7	-75,4	0,5	1,1	2,2	2,2
ITALIA	141.945.275	59.431.895	201.377.170	-21,3	-16,0	-19,8	-39,1	-37,4	-38,6	0,6	0,8	1,0	1,0

Ore autorizzate di Cassa integrazione ordinaria, straordinaria e in deroga - Gennaio-Novembre 2014

Totale ore autorizzate	Gennaio-Novembre 2014			Var. % rispetto Gennaio-Novembre 2013			Var. % rispetto Gennaio-Novembre 2012			Incidenza sul totale delle ore lavorabili			
	Operai	Impiegati	Totale	Operai	Impiegati	Totale	Operai	Impiegati	Totale	Gennaio- Novembre 2014	Gennaio- Novembre 2013	Gennaio- Novembre 2012	Gennaio- Novembre 2012
Piemonte	82.271.339	32.883.201	115.154.540	-8,9	1,7	-6,1	-15,6	-0,4	-11,8	4,6	4,9	5,3	5,3
Valle d'Aosta	851.186	291.688	1.142.874	-1,8	66,4	9,6	3,6	88,3	17,0	1,5	1,4	1,3	1,3
Lombardia	166.859.868	74.459.557	241.319.425	3,9	1,5	3,2	4,1	19,7	8,4	3,9	3,8	3,6	3,6
Liguria	10.868.654	4.135.826	15.004.480	-1,5	16,3	2,8	3,9	-16,0	-2,5	1,8	1,8	1,9	1,9
Trentino Alto Adige	7.995.818	1.712.963	9.708.771	7,1	-49,8	-10,8	4,5	9,8	5,4	1,4	1,6	1,4	1,4
Veneto	58.865.441	24.175.161	83.040.602	-22,8	3,8	-16,5	-18,8	21,3	-10,1	2,7	3,3	3,0	3,0
Friuli Venezia Giulia	21.842.690	7.005.674	28.848.364	21,7	56,9	28,7	22,8	53,5	29,1	3,7	2,9	2,8	2,8
Emilia Romagna	53.152.412	24.568.584	77.720.996	-11,5	3,0	-7,4	-13,5	2,9	-8,9	2,7	2,9	2,9	2,9
Toscana	39.764.099	17.620.972	57.385.071	-0,4	42,9	9,8	4,0	57,3	16,1	2,7	2,5	2,4	2,4
Umbria	10.351.060	2.590.291	12.941.351	-20,6	-18,7	-20,2	-49,3	-53,7	-50,2	2,7	3,4	5,5	5,5
Marche	33.260.374	10.666.559	43.926.933	-1,1	6,9	0,7	20,3	55,2	27,2	4,9	4,9	3,9	3,9
Lazio	50.011.900	36.563.748	86.575.648	16,8	44,6	27,1	9,4	7,2	8,5	2,6	2,0	2,4	2,4
Abruzzo	21.685.215	7.637.051	29.322.266	-10,8	-19,3	-13,2	-3,1	7,4	-0,6	4,6	5,3	4,6	4,6
Molise	3.925.900	1.952.160	5.878.060	13,1	29,7	18,2	14,2	65,1	27,2	4,2	3,6	3,3	3,3
Campania	43.254.715	12.297.654	55.552.369	-3,1	5,5	-1,3	-4,8	17,5	-0,6	2,5	2,5	2,5	2,5
Puglia	37.087.298	10.934.102	48.021.400	-14,6	11,5	-9,8	-19,0	-17,2	-18,6	2,9	3,2	3,5	3,5
Basilicata	9.112.051	953.493	10.065.544	-21,9	-9,2	-20,8	-33,0	-34,7	-33,1	3,9	5,0	5,9	5,9
Calabria	8.979.650	2.017.348	10.996.998	1,4	-8,8	-0,7	-15,4	-24,2	-17,1	1,3	1,3	1,6	1,6
Sicilia	26.146.788	7.281.972	33.428.760	25,6	-20,0	11,7	18,8	-31,9	2,2	1,7	1,5	1,7	1,7
Sardegna	10.280.441	6.057.726	16.338.167	-21,2	4,1	-13,4	-45,3	-11,1	-36,2	2,1	2,4	3,2	3,2
ITALIA	696.566.899	285.805.720	982.372.619	-3,8	7,5	-0,8	-6,2	9,3	-2,2	3,0	3,1	3,1	3,1

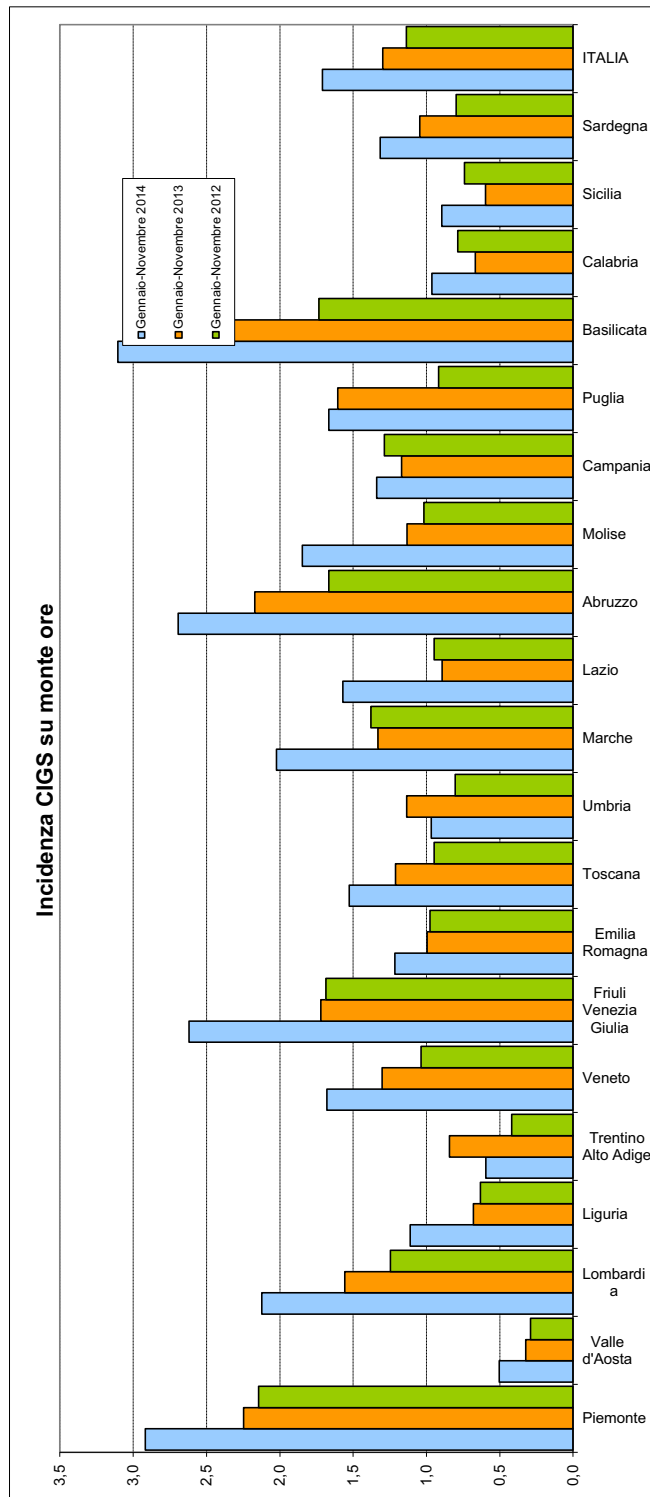
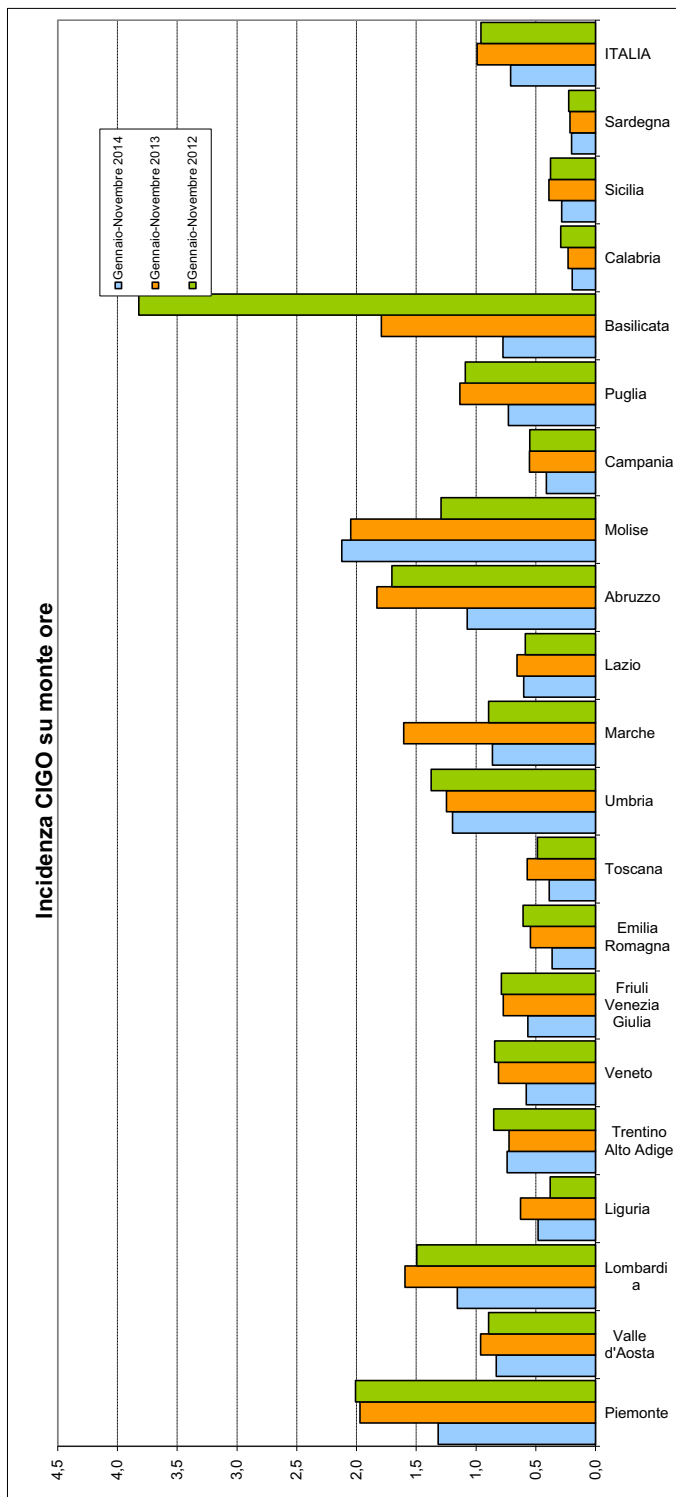

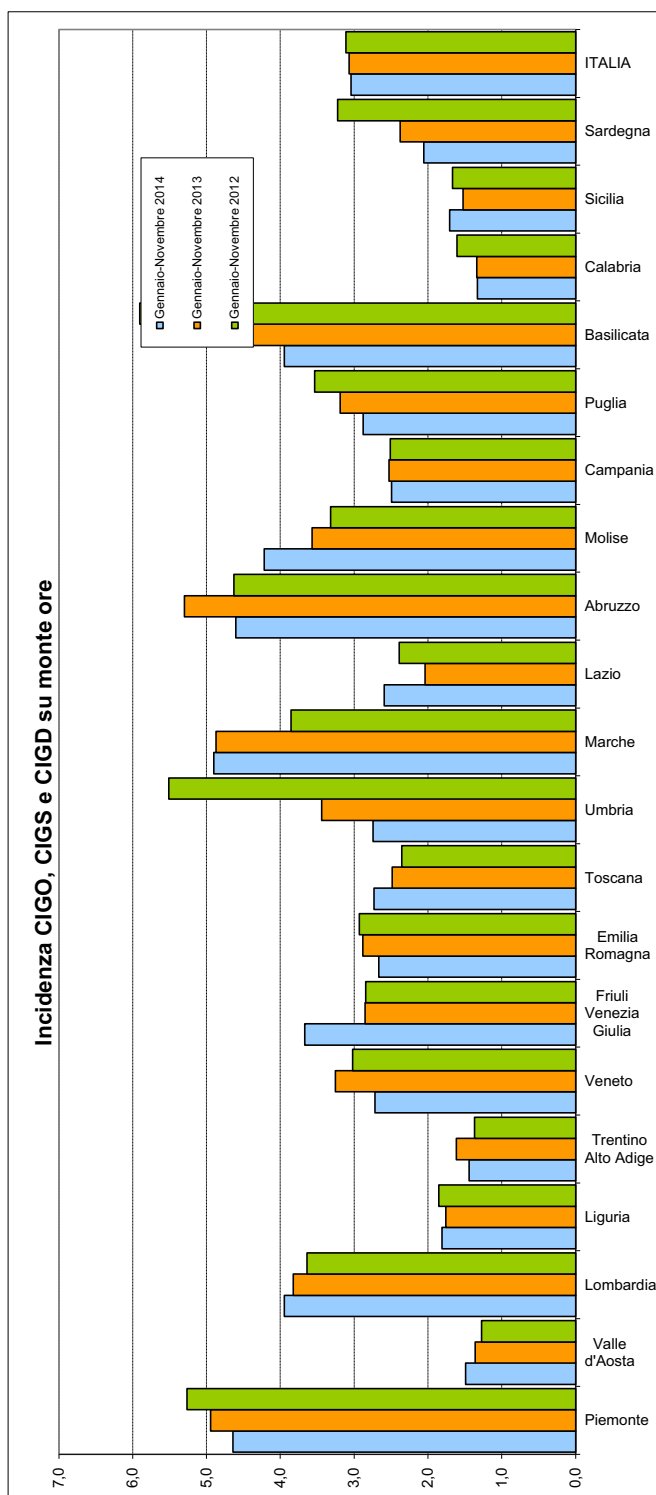
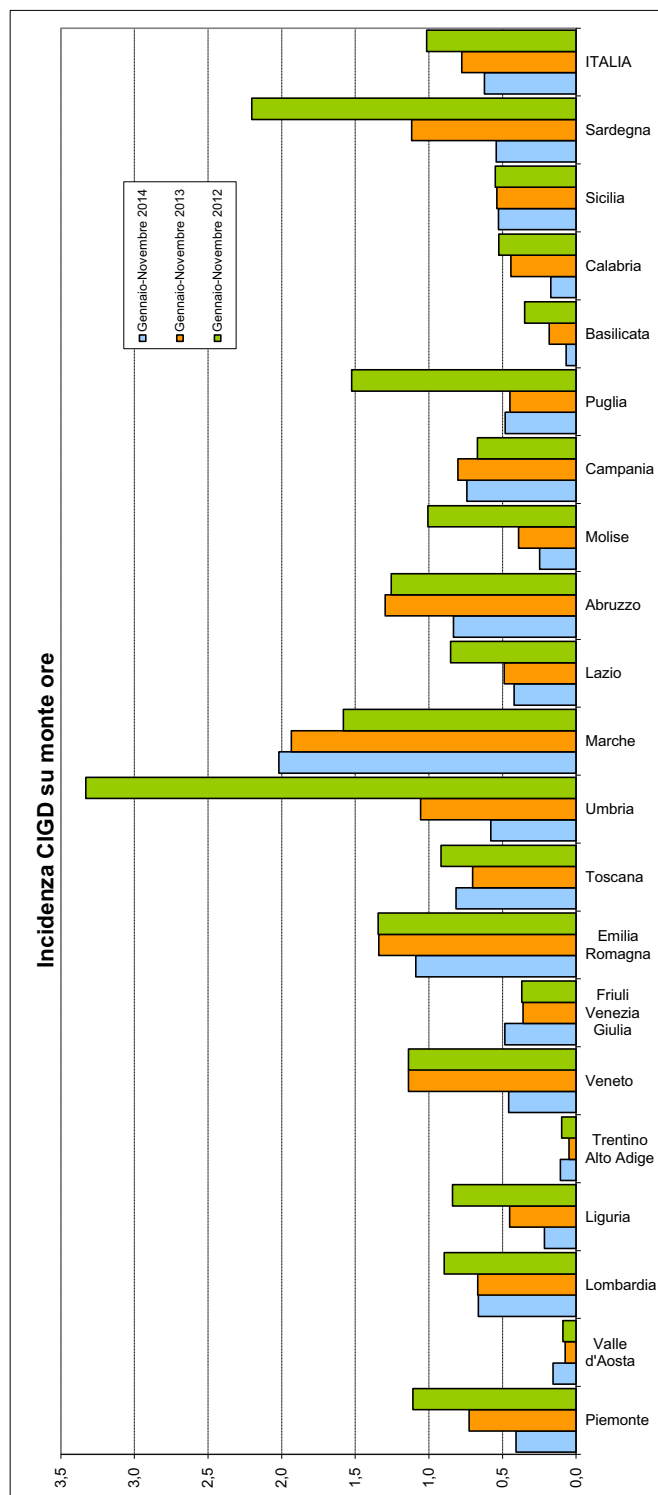

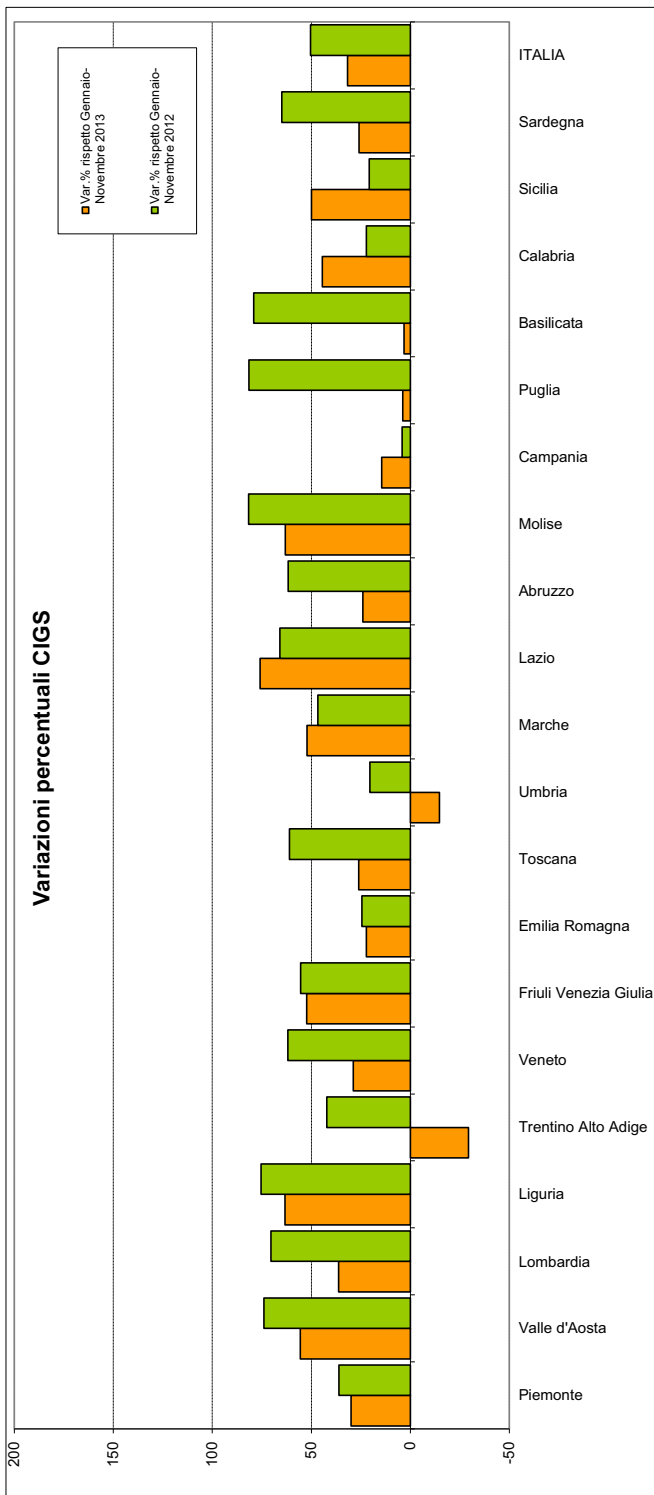
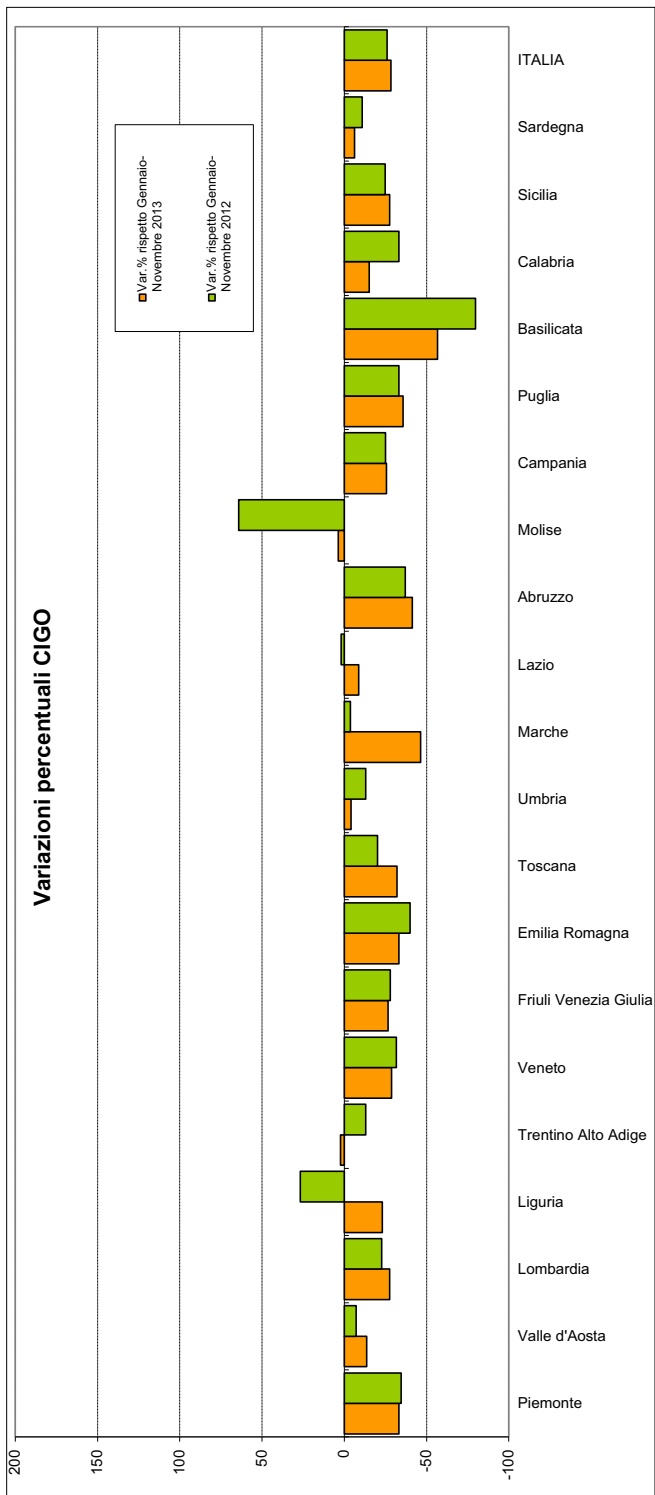

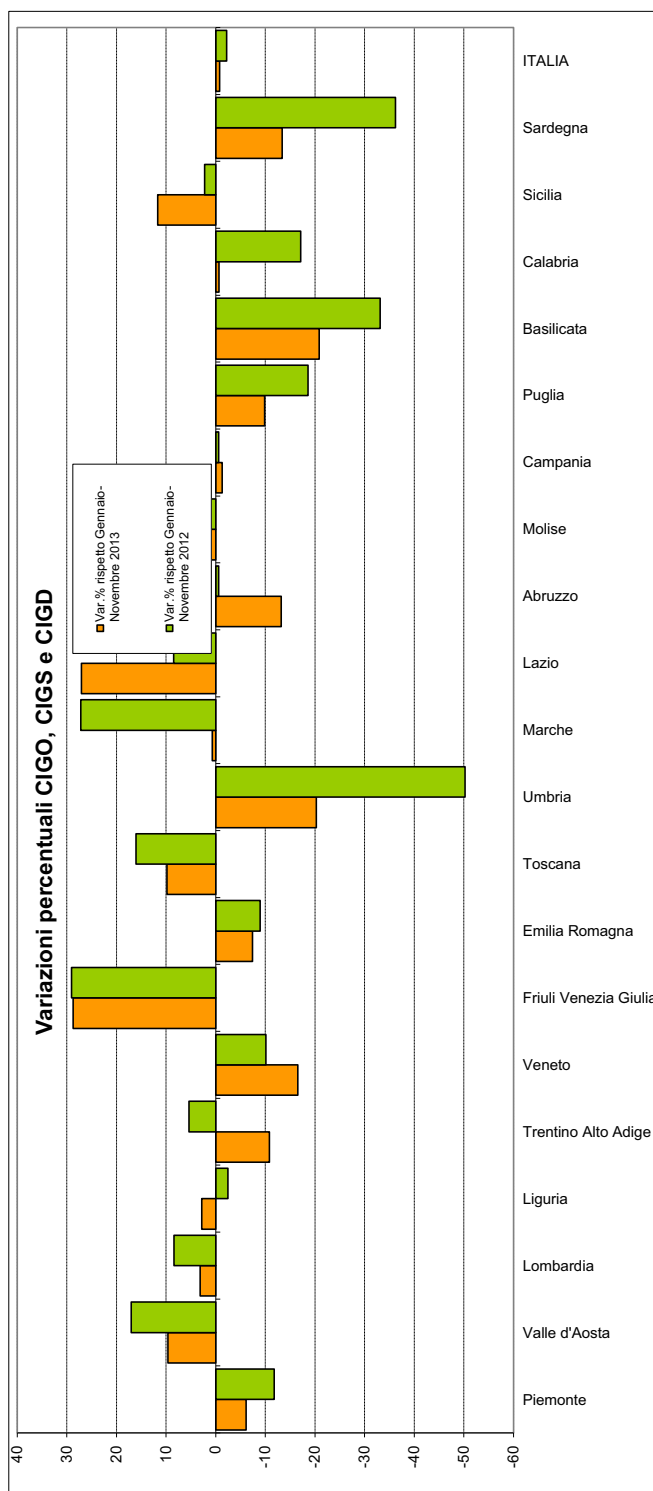
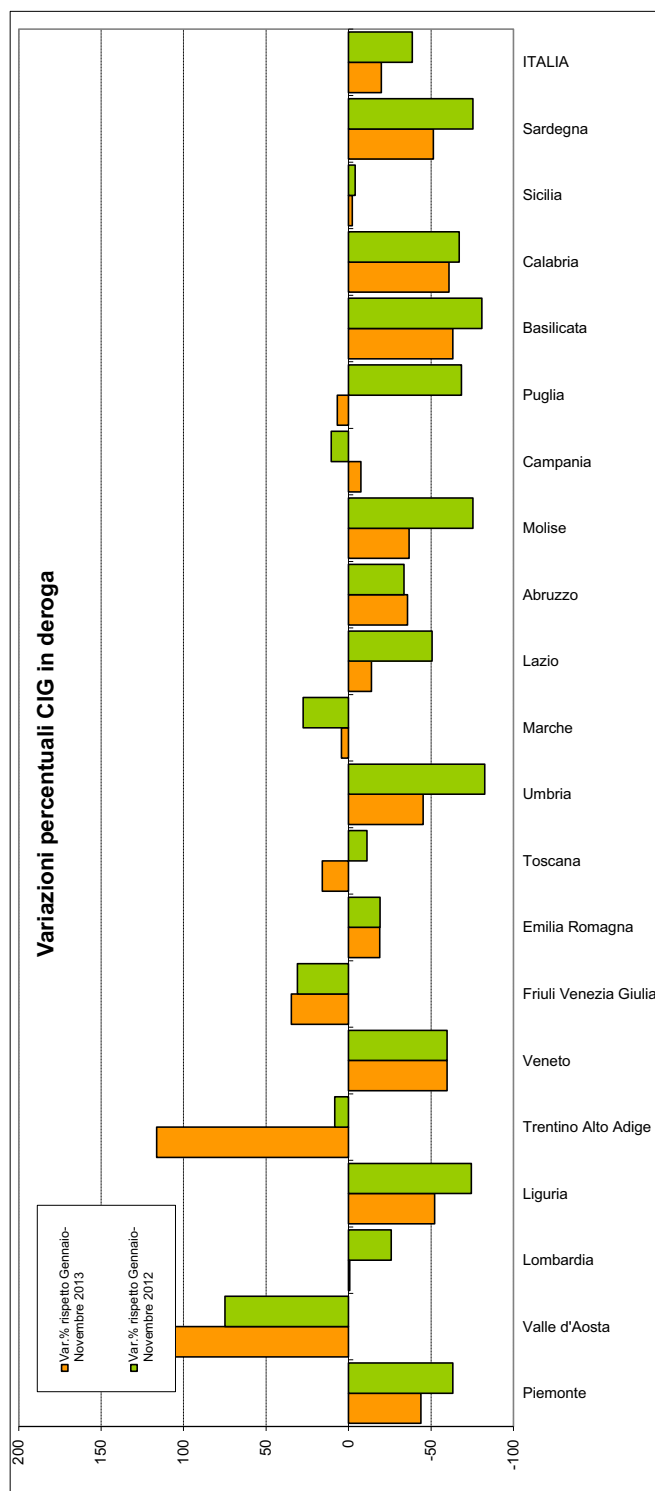



### Umbria. Ore autorizzate di Cassa integrazione ordinaria - Gennaio-Novembre 2014

OPERAI E IMPIEGATI  Ore autorizzate - Umbria	Gennaio- Novembre 2014	Var. rispetto Gennaio- Novembre 2013		Var. rispetto Gennaio- Novembre 2012		Distribuzione percentuale			Stima UL (170 ore mensili)		
		V.A.	V%	V.A.	V%	Gennaio- Novembre 2014	Stesso periodo 2013	Stesso periodo 2012	Gennaio- Novembre 2014	Stesso periodo 2013	Stesso periodo 2012
Attività economiche connesse con l'agricoltura	0	-455	-100,0	-9.261	-100,0	0,0	0,0	0,1	0	0	5
Estrazione minerali metalliferi e non	3.864	-1.725	-30,9	2.112	120,5	0,1	0,1	0,0	2	3	1
Legno	370.983	58.503	18,7	-63.484	-14,6	6,6	5,3	6,7	198	167	232
Alimentari	162.015	87.724	118,1	29.633	22,4	2,9	1,3	2,0	87	40	71
Metallurgiche	149.362	-119.914	-44,5	-184.564	-55,3	2,6	4,6	5,1	80	144	179
Meccaniche	1.670.150	-15.447	-0,9	-22.267	-1,3	29,6	28,7	26,1	893	901	905
Tessili	53.716	-40.322	-42,9	-155.785	-74,4	1,0	1,6	3,2	29	50	112
Abbigliamento	214.136	64.994	43,6	-163.948	-43,4	3,8	2,5	5,8	115	80	202
Chimica, petrolchimica, gomma e materie plastiche	153.743	-71.910	-31,9	-122.094	-44,3	2,7	3,8	4,2	82	121	148
Pelli, cuoio e calzature	25.924	-43.441	-62,6	-16.938	-39,5	0,5	1,2	0,7	14	37	23
Lavorazione minerali non metalliferi	669.665	13.704	2,1	-139.870	-17,3	11,9	11,2	12,5	358	351	433
Carta, stampa ed editoria	119.701	-124.162	-50,9	-78.909	-39,7	2,1	4,1	3,1	64	130	106
Installazione impianti per l'edilizia	197.859	109.821	124,7	55.563	39,0	3,5	1,5	2,2	106	47	76
Energia elettrica, gas e acqua	0	0	--	-20	-100,0	0,0	0,0	0,0	0	0	0
Trasporti e comunicazioni	180.009	56.703	46,0	45.526	33,9	3,2	2,1	2,1	96	66	72
Tabacchicoltura	0	0	--	0	--	0,0	0,0	0,0	0	0	0
Servizi	0	0	--	0	--	0,0	0,0	0,0	0	0	0
Varie	55.464	23.787	75,1	41.343	292,8	1,0	0,5	0,2	30	17	8
Industria edile	857.707	-230.788	-21,2	-68.244	-7,4	15,2	18,5	14,3	459	582	495
Artigianato edile	608.682	-100.022	-14,1	-26.181	-4,1	10,8	12,1	9,8	325	379	339
Industria lapidei	136.147	92.647	213,0	23.757	21,1	2,4	0,7	1,7	73	23	60
Artigianato lapidei	12.715	1.294	11,3	2.056	19,3	0,2	0,2	0,2	7	6	6
<b>Tot. Gestione edilizia</b>	<b>1.615.251</b>	<b>-236.869</b>	<b>-12,8</b>	<b>-68.612</b>	<b>-4,1</b>	<b>28,6</b>	<b>31,5</b>	<b>25,9</b>	<b>864</b>	<b>990</b>	<b>900</b>
<b>Totale</b>	<b>5.641.842</b>	<b>-239.009</b>	<b>-4,1</b>	<b>-851.575</b>	<b>-13,1</b>	<b>100</b>	<b>100</b>	<b>100</b>	<b>3.017</b>	<b>3.145</b>	<b>3.472</b>

### Umbria. Ore autorizzate di Cassa integrazione straordinaria - Gennaio-Novembre 2014

OPERAI E IMPIEGATI  Ore autorizzate - Umbria	Gennaio- Novembre 2014	Var. rispetto Gennaio- Novembre 2013		Var. rispetto Gennaio- Novembre 2012		Distribuzione percentuale			Stima UL (170 ore mensili)		
		V.A.	V%	V.A.	V%	Gennaio- Novembre 2014	Stesso periodo 2013	Stesso periodo 2012	Gennaio- Novembre 2014	Stesso periodo 2013	Stesso periodo 2012
Attività economiche connesse con l'agricoltura	0	0	--	0	--	0,0	0,0	0,0	0	0	0
Estrazione minerali metalliferi e non	0	0	--	0	--	0,0	0,0	0,0	0	0	0
Legno	78.228	-332.269	-80,9	-69.153	-46,9	1,7	7,7	3,9	42	220	79
Alimentari	79.018	-142.161	-64,3	19.770	33,4	1,7	4,1	1,6	42	118	32
Metallurgiche	158.932	130.998	469,0	-9.704	-5,8	3,5	0,5	4,4	85	15	90
Meccaniche	2.580.754	96.884	3,9	607.900	30,8	56,5	46,4	52,0	1.380	1.328	1.055
Tessili	122.056	-85.136	-41,1	11.339	10,2	2,7	3,9	2,9	65	111	59
Abbigliamento	19.456	-303.361	-94,0	-89.764	-82,2	0,4	6,0	2,9	10	173	58
Chimica, petrolchimica, gomma e materie plastiche	169.211	-140.020	-45,3	-43.845	-20,6	3,7	5,8	5,6	90	165	114
Pelli, cuoio e calzature	23.273	23.273	--	23.273	--	0,5	0,0	0,0	12	0	0
Lavorazione minerali non metalliferi	391.770	-116.056	-22,9	158.433	67,9	8,6	9,5	6,2	210	272	125
Carta, stampa ed editoria	185.012	99.774	117,1	-17.502	-8,6	4,1	1,6	5,3	99	46	108
Installazione impianti per l'edilizia	23.948	-129.466	-84,4	21.820	1.025,4	0,5	2,9	0,1	13	82	1
Energia elettrica, gas e acqua	0	0	--	0	--	0,0	0,0	0,0	0	0	0
Trasporti e comunicazioni	116.747	-29.381	-20,1	94.127	416,1	2,6	2,7	0,6	62	78	12
Tabacchicoltura	0	0	--	0	--	0,0	0,0	0,0	0	0	0
Servizi	0	0	--	0	--	0,0	0,0	0,0	0	0	0
Varie	3.708	288	8,4	3.708	--	0,1	0,1	0,0	2	2	0
Commercio all'ingrosso	46.153	-58.821	-56,0	-178.361	-79,4	1,0	2,0	5,9	25	56	120
Commercio al minuto	170.389	-2.782	-1,6	-93.816	-35,5	3,7	3,2	7,0	91	93	141
Attività varie (Professionisti, artisti, scuole e istituti privati di istruzione, istituti di vigilanza, case di cura private)	28.952	26.860	1.283,9	6.549	29,2	0,6	0,0	0,6	15	1	12
Intermediari (Agenzie viaggio, immobiliari, di brokeraggio, magazzini di custodia conto terzi)	18.942	2.575	15,7	18.132	2.238,5	0,4	0,3	0,0	10	9	0
Alberghi, pubblici esercizi e attività similari	0	0	--	0	--	0,0	0,0	0,0	0	0	0
Industria edile	331.428	247.630	295,5	309.790	1.431,7	7,3	1,6	0,6	177	45	12
Artigianato edile	0	0	--	0	--	0,0	0,0	0,0	0	0	0
Industria lapidei	18.105	-76.256	-80,8	157	0,9	0,4	1,8	0,5	10	50	10
Artigianato lapidei	0	0	--	0	--	0,0	0,0	0,0	0	0	0
<b>Tot. edilizia</b>	<b>349.533</b>	<b>171.374</b>	<b>96,2</b>	<b>309.947</b>	<b>783,0</b>	<b>7,7</b>	<b>3,3</b>	<b>1,0</b>	<b>187</b>	<b>95</b>	<b>21</b>
Altro	0	-217.077	-100,0	0	--	0,0	4,1	0,0	0	116	0
<b>Totale</b>	<b>4.566.082</b>	<b>-787.427</b>	<b>-14,7</b>	<b>772.853</b>	<b>20,4</b>	<b>100,0</b>	<b>100,0</b>	<b>100,0</b>	<b>2.442</b>	<b>2.863</b>	<b>2.028</b>

### Umbria. Ore autorizzate di Cassa integrazione in deroga - Gennaio-Novembre 2014

OPERAI E IMPIEGATI	Gennaio- Novembre 2014	Var. rispetto Gennaio- Novembre 2013		Var. rispetto Gennaio- Novembre 2012		Distribuzione percentuale			Stima UL (170 ore mensili)		
		V.A.	V%	V.A.	V%	Gennaio- Novembre 2014	Stesso periodo 2013	Stesso periodo 2012	Gennaio- Novembre 2014	Stesso periodo 2013	Stesso periodo 2012
Ore autorizzate - Umbria											
Attività economiche connesse con l'agricoltura	568	-9.455	-94,3	-3.858	-87,2	0,0	0,2	0,0	0	5	2
Estrazione minerali metalliferi e non	3.686	-2.329	-38,7	3.686	--	0,1	0,1	0,0	2	3	0
Legno	137.062	-127.513	-48,2	-732.565	-84,2	5,0	5,3	5,5	73	141	465
Alimentari	21.622	-29.601	-57,8	-157.336	-87,9	0,8	1,0	1,1	12	27	96
Metallurgiche	14.233	-4.130	-22,5	-19.300	-57,6	0,5	0,4	0,2	8	10	18
Meccaniche	885.043	39.515	4,7	-2.083.566	-70,2	32,4	16,9	18,9	473	452	1.587
Tessili	108.469	-144.892	-57,2	-661.692	-85,9	4,0	5,1	4,9	58	135	412
Abbigliamento	172.141	-93.701	-35,2	-929.377	-84,4	6,3	5,3	7,0	92	142	589
Chimica, petrolchimica, gomma e materie plastiche	20.933	-12.619	-37,6	-118.546	-85,0	0,8	0,7	0,9	11	18	75
Pelli, cuoio e calzature	6.340	-38.719	-85,9	-69.805	-91,7	0,2	0,9	0,5	3	24	41
Lavorazione minerali non metalliferi	102.509	-150.594	-59,5	-606.704	-85,5	3,8	5,1	4,5	55	135	379
Carta, stampa ed editoria	72.042	-35.614	-33,1	-309.482	-81,1	2,6	2,2	2,4	39	58	204
Installazione impianti per l'edilizia	0	-92.311	-100,0	-1.008.508	-100,0	0,0	1,8	6,4	0	49	539
Energia elettrica, gas e acqua	0	0	--	0	--	0,0	0,0	0,0	0	0	0
Trasporti e comunicazioni	44.149	-53.710	-54,9	-409.996	-90,3	1,6	2,0	2,9	24	52	243
Tabacchicoltura	0	0	--	0	--	0,0	0,0	0,0	0	0	0
Servizi	29.136	-80.994	-73,5	-182.136	-86,2	1,1	2,2	1,3	16	59	113
Varie	7.706	-18.136	-70,2	-124.056	-94,2	0,3	0,5	0,8	4	14	70
Commercio all'ingrosso	109.340	-183.055	-62,6	-671.817	-86,0	4,0	5,9	5,0	58	156	418
Commercio al minuto	177.941	-248.768	-58,3	-1.171.309	-86,8	6,5	8,5	8,6	95	228	722
Attività varie (Professionisti, artisti, scuole e istituti privati di istruzione, istituti di vigilanza, case di cura private)	361.137	-496.959	-57,9	-2.059.320	-85,1	13,2	17,2	15,4	193	459	1.294
Intermediari (Agenzie viaggio, immobiliari, di brokeraggio, magazzini di custodia conto terzi)	25.704	-34.841	-57,5	-154.232	-85,7	0,9	1,2	1,1	14	32	96
Alberghi, pubblici esercizi e attività similari	138.722	-142.709	-50,7	-761.562	-84,6	5,1	5,6	5,7	74	150	481
Industria edile	99.854	-198.815	-66,6	-265.879	-72,7	3,7	6,0	2,3	53	160	196
Artigianato edile	177.706	-67.115	-27,4	-242.685	-57,7	6,5	4,9	2,7	95	131	225
Industria lapidei	0	-519	-100,0	-52.050	-100,0	0,0	0,0	0,3	0	0	28
Artigianato lapidei	0	-2.044	-100,0	-29.811	-100,0	0,0	0,0	0,2	0	1	16
Tot. edilizia	277.560	-268.493	-49,2	-590.425	-68,0	10,2	10,9	5,5	148	292	464
Altro	6.042	-2.980	-33,0	-60.037	-90,9	0,2	0,2	0,4	3	5	35
<b>Totale</b>	<b>2.733.427</b>	<b>-2.258.619</b>	<b>-45,2</b>	<b>-12.983.345</b>	<b>-82,6</b>	<b>100,0</b>	<b>100,0</b>	<b>100,0</b>	<b>1.462</b>	<b>2.670</b>	<b>8.405</b>

### Umbria. Ore autorizzate di Cassa integrazione ordinaria, straordinaria e in deroga - Gennaio-Novembre 2014

OPERAI E IMPIEGATI	Gennaio- Novembre 2014	Var. rispetto Gennaio- Novembre 2013		Var. rispetto Gennaio- Novembre 2012		Distribuzione percentuale			Stima UL (170 ore mensili)		
		V.A.	V%	V.A.	V%	Gennaio- Novembre 2014	Stesso periodo 2013	Stesso periodo 2012	Gennaio- Novembre 2014	Stesso periodo 2013	Stesso periodo 2012
Ore autorizzate - Umbria											
Attività economiche connesse con l'agricoltura	568	-9.910	-94,6	-13.119	-95,9	0,0	0,1	0,1	0	6	7
Estrazione minerali metalliferi e non	7.550	-4.054	-34,9	5.798	330,9	0,1	0,1	0,0	4	6	1
Legno	586.273	-401.279	-40,6	-865.202	-59,6	4,5	6,1	5,6	314	528	776
Alimentari	262.655	-84.038	-24,2	-107.933	-29,1	2,0	2,1	1,4	140	185	198
Metallurgiche	322.527	6.954	2,2	-213.568	-39,8	2,5	1,9	2,1	172	169	287
Meccaniche	5.135.947	120.952	2,4	-1.497.933	-22,6	39,7	30,9	25,5	2.746	2.682	3.548
Tessili	284.241	-270.350	-48,7	-806.138	-73,9	2,2	3,4	4,2	152	297	583
Abbigliamento	405.733	-332.068	-45,0	-1.183.089	-74,5	3,1	4,5	6,1	217	395	850
Chimica, petrolchimica, gomma e materie plastiche	343.887	-224.549	-39,5	-284.485	-45,3	2,7	3,5	2,4	184	304	336
Pelli, cuoio e calzature	55.537	-58.887	-51,5	-63.470	-53,8	0,4	0,7	0,5	30	61	64
Lavorazione minerali non metalliferi	1.163.944	-252.946	-17,9	-588.141	-33,6	9,0	8,7	6,7	622	758	937
Carta, stampa ed editoria	376.755	-60.002	-13,7	-405.893	-51,9	2,9	2,7	3,0	201	234	419
Installazione impianti per l'edilizia	221.807	-111.956	-33,5	-931.125	-80,8	1,7	2,1	4,4	119	178	617
Energia elettrica, gas e acqua	0	0	--	-20	-100,0	0,0	0,0	0,0	0	0	0
Trasporti e comunicazioni	340.905	-26.388	-7,2	-270.343	-44,2	2,6	2,3	2,4	182	196	327
Tabacchicoltura	0	0	--	0	--	0,0	0,0	0,0	0	0	0
Servizi	29.136	-80.994	-73,5	-182.136	-86,2	0,2	0,7	0,8	16	59	113
Varie	66.878	5.939	9,7	-1.048.761	-94,0	0,5	0,4	4,3	36	33	597
Commercio all'ingrosso	155.493	-241.876	-60,9	-850.178	-84,5	1,2	2,4	3,9	83	212	538
Commercio al minuto	348.330	-251.550	-41,9	-1.265.125	-78,4	2,7	3,7	6,2	186	321	863
Attività varie (Professionisti, artisti, scuole e istituti privati di istruzione, istituti di vigilanza, case di cura private)	390.089	-470.099	-54,7	-2.052.771	-84,0	3,0	5,3	9,4	209	460	1.306
Intermediari (Agenzie viaggio, immobiliari, di brokeraggio, magazzini di custodia conto terzi)	44.646	-32.266	-42,0	-136.100	-75,3	0,3	0,5	0,7	24	41	97
Alberghi, pubblici esercizi e attività similari	138.722	-142.709	-50,7	-761.562	-84,6	1,1	1,7	3,5	74	150	481
Industria edile	1.288.989	-181.973	-12,4	-24.333	-1,9	10,0	9,1	5,1	689	787	702
Artigianato edile	786.388	-167.137	-17,5	-268.866	-25,5	6,1	5,9	4,1	421	510	564
Industria lapidei	154.252	15.872	11,5	-28.136	-15,4	1,2	0,9	0,7	82	74	98
Artigianato lapidei	12.715	-750	-5,6	-27.755	-68,6	0,1	0,1	0,2	7	7	22
Tot. edilizia	2.242.344	-333.988	-13,0	-349.090	-13,5	17,3	15,9	10,0	1.199	1.378	1.386
Altro	6.042	-220.057	-97,3	-60.037	-90,9	0,0	1,4	0,3	3	121	35
<b>Totale</b>	<b>12.941.351</b>	<b>-3.285.055</b>	<b>-20,2</b>	<b>-13.062.067</b>	<b>-50,2</b>	<b>100,0</b>	<b>100,0</b>	<b>100,0</b>	<b>6.921</b>	<b>8.677</b>	<b>13.906</b>

### Umbria. Ore autorizzate di Cassa integrazione ordinaria - Gennaio-Novembre 2014

OPERA/  Ore autorizzate - Umbria	Gennaio- Novembre 2014	Var. rispetto Gennaio- Novembre 2013		Var. rispetto Gennaio- Novembre 2012		Distribuzione percentuale			Stima UL (170 ore mensili)		
		V.A.	V%	V.A.	V%	Gennaio- Novembre 2014	Stesso periodo 2013	Stesso periodo 2012	Gennaio- Novembre 2014	Stesso periodo 2013	Stesso periodo 2012
Attività economiche connesse con l'agricoltura	0	-455	-100,0	-9.261	-100,0	0,0	0,0	0,2	0	0	5
Estrazione minerali metalliferi e non	3.864	-1.725	-30,9	2.112	120,5	0,1	0,1	0,0	2	3	1
Legno	294.929	53.376	22,1	-24.297	-7,6	6,5	5,0	5,8	158	129	171
Alimentari	143.138	80.628	129,0	26.285	22,5	3,1	1,3	2,1	77	33	62
Metallurgiche	127.740	-97.194	-43,2	-151.933	-54,3	2,8	4,6	5,1	68	120	150
Meccaniche	1.246.268	6.867	0,6	-71.248	-5,4	27,3	25,4	23,9	666	663	705
Tessili	40.132	-35.900	-47,2	-125.988	-75,8	0,9	1,6	3,0	21	41	89
Abbigliamento	161.836	21.974	15,7	-200.190	-55,3	3,5	2,9	6,6	87	75	194
Chimica, petrolchimica, gomma e materie plastiche	127.665	-50.131	-28,2	-87.189	-40,6	2,8	3,6	3,9	68	95	115
Pelli, cuoio e calzature	25.079	-40.476	-61,7	-15.410	-38,1	0,5	1,3	0,7	13	35	22
Lavorazione minerali non metalliferi	532.062	29.822	5,9	-133.384	-20,0	11,6	10,3	12,1	285	269	356
Carta, stampa ed editoria	92.383	-109.387	-54,2	-79.692	-46,3	2,0	4,1	3,1	49	108	92
Installazione impianti per l'edilizia	156.576	87.866	127,9	38.408	32,5	3,4	1,4	2,1	84	37	63
Energia elettrica, gas e acqua	0	0	--	0	--	0,0	0,0	0,0	0	0	0
Trasporti e comunicazioni	123.672	11.447	10,2	-618	-0,5	2,7	2,3	2,3	66	60	66
Tabacchicoltura	0	0	--	0	--	0,0	0,0	0,0	0	0	0
Servizi	0	0	--	0	--	0,0	0,0	0,0	0	0	0
Varie	21.483	-4.028	-15,8	11.445	114,0	0,5	0,5	0,2	11	14	5
<b>Industria edile</b>	<b>766.799</b>	<b>-223.100</b>	<b>-22,5</b>	<b>-92.711</b>	<b>-10,8</b>	<b>16,8</b>	<b>20,3</b>	<b>15,6</b>	<b>410</b>	<b>529</b>	<b>460</b>
Artigianato edile	589.942	-103.368	-14,9	-34.694	-5,6	12,9	14,2	11,3	315	371	334
Industria lapidei	106.094	69.608	190,8	13.109	14,1	2,3	0,7	1,7	57	20	50
Artigianato lapidei	12.298	2.373	23,9	2.031	19,8	0,3	0,2	0,2	7	5	5
<b>Tot. Gestione edilizia</b>	<b>1.475.133</b>	<b>-254.487</b>	<b>-14,7</b>	<b>-112.265</b>	<b>-7,1</b>	<b>32,3</b>	<b>35,5</b>	<b>28,8</b>	<b>789</b>	<b>925</b>	<b>849</b>
<b>Totale</b>	<b>4.571.960</b>	<b>-301.803</b>	<b>-6,2</b>	<b>-933.225</b>	<b>-17,0</b>	<b>100</b>	<b>100</b>	<b>100</b>	<b>2.445</b>	<b>2.606</b>	<b>2.944</b>

### Umbria. Ore autorizzate di Cassa integrazione straordinaria - Gennaio-Novembre 2014

OPERA/  Ore autorizzate - Umbria	Gennaio- Novembre 2014	Var. rispetto Gennaio- Novembre 2013		Var. rispetto Gennaio- Novembre 2012		Distribuzione percentuale			Stima UL (170 ore mensili)		
		V.A.	V%	V.A.	V%	Gennaio- Novembre 2014	Stesso periodo 2013	Stesso periodo 2012	Gennaio- Novembre 2014	Stesso periodo 2013	Stesso periodo 2012
Attività economiche connesse con l'agricoltura	0	0	--	0	--	0,0	0,0	0,0	0	0	0
Estrazione minerali metalliferi e non	0	0	--	0	--	0,0	0,0	0,0	0	0	0
Legno	52.614	-284.177	-84,4	-60.905	-53,7	1,5	7,7	3,7	28	180	61
Alimentari	59.783	-119.467	-66,6	4.680	8,5	1,7	4,1	1,8	32	96	29
Metallurgiche	133.836	111.188	490,9	-10.596	-7,3	3,7	0,5	4,8	72	12	77
Meccaniche	2.230.956	20.789	0,9	354.933	18,9	61,9	50,4	61,9	1.193	1.182	1.003
Tessili	102.360	-75.507	-42,5	-934	-0,9	2,8	4,1	3,4	55	95	55
Abbigliamento	18.995	-290.242	-93,9	-74.881	-79,8	0,5	7,0	3,1	10	165	50
Chimica, petrolchimica, gomma e materie plastiche	143.683	-100.080	-41,1	-19.629	-12,0	4,0	5,6	5,4	77	130	87
Pelli, cuoio e calzature	23.273	23.273	--	23.273	--	0,6	0,0	0,0	12	0	0
Lavorazione minerali non metalliferi	252.304	-145.537	-36,6	46.522	22,6	7,0	9,1	6,8	135	213	110
Carta, stampa ed editoria	132.257	54.941	71,1	-33.833	-20,4	3,7	1,8	5,5	71	41	89
Installazione impianti per l'edilizia	14.198	-94.931	-87,0	12.134	587,9	0,4	2,5	0,1	8	58	1
Energia elettrica, gas e acqua	0	0	--	0	--	0,0	0,0	0,0	0	0	0
Trasporti e comunicazioni	103.542	35.460	52,1	84.329	438,9	2,9	1,6	0,6	55	36	10
Tabacchicoltura	0	0	--	0	--	0,0	0,0	0,0	0	0	0
Servizi	0	0	--	0	--	0,0	0,0	0,0	0	0	0
Varie	2.900	598	26,0	2.900	--	0,1	0,1	0,0	2	1	0
Commercio all'ingrosso	25.507	-21.251	-45,4	20.743	435,4	0,7	1,1	0,2	14	25	3
Commercio al minuto	34.266	-21.178	-38,2	-7.213	-17,4	1,0	1,3	1,4	18	30	22
Attività varie (Professionisti, artisti, scuole e istituti privati di istruzione, istituti di vigilanza, case di cura private)	27.630	25.547	1.226,5	13.210	91,6	0,8	0,0	0,5	15	1	8
Intermediari (Agenzie viaggio, immobiliari, di brokeraggio, magazzini di custodia conto terzi)	0	-14.144	-100,0	0	--	0,0	0,3	0,0	0	8	0
Alberghi, pubblici esercizi e attività similari	0	0	--	0	--	0,0	0,0	0,0	0	0	0
<b>Industria edile</b>	<b>227.993</b>	<b>170.425</b>	<b>296,0</b>	<b>215.155</b>	<b>1.675,9</b>	<b>6,3</b>	<b>1,3</b>	<b>0,4</b>	<b>122</b>	<b>31</b>	<b>7</b>
Artigianato edile	0	0	--	0	--	0,0	0,0	0,0	0	0	0
Industria lapidei	15.773	-61.020	-79,5	705	4,7	0,4	1,8	0,5	8	41	8
Artigianato lapidei	0	0	--	0	--	0,0	0,0	0,0	0	0	0
<b>Tot. edilizia</b>	<b>243.766</b>	<b>109.405</b>	<b>81,4</b>	<b>215.860</b>	<b>773,5</b>	<b>6,8</b>	<b>3,1</b>	<b>0,9</b>	<b>130</b>	<b>72</b>	<b>15</b>
Altro	0	0	--	0	--	0,0	0,0	0,0	0	0	0
<b>Totale</b>	<b>3.601.870</b>	<b>-785.313</b>	<b>-17,9</b>	<b>570.593</b>	<b>18,8</b>	<b>100,0</b>	<b>100,0</b>	<b>100,0</b>	<b>1.926</b>	<b>2.346</b>	<b>1.621</b>

### Umbria. Ore autorizzate di Cassa integrazione in deroga - Gennaio-Novembre 2014

OPERAI  Ore autorizzate - Umbria	Gennaio- Novembre 2014	Var. rispetto Gennaio- Novembre 2013		Var. rispetto Gennaio- Novembre 2012		Distribuzione percentuale			Stima UL (170 ore mensili)		
		V.A.	V%	V.A.	V%	Gennaio- Novembre 2014	Stesso periodo 2013	Stesso periodo 2012	Gennaio- Novembre 2014	Stesso periodo 2013	Stesso periodo 2012
Attività economiche connesse con l'agricoltura	424	-9.359	-95,7	-3.413	-88,9	0,0	0,3	0,0	0	5	2
Estrazione minerali metalliferi e non	2.444	-2.600	-51,5	2.444	--	0,1	0,1	0,0	1	3	0
Legno	118.278	-108.784	-47,9	-610.864	-83,8	5,4	6,0	6,1	63	121	390
Alimentari	19.610	-26.187	-57,2	-145.534	-88,1	0,9	1,2	1,4	10	24	88
Metallurgiche	14.225	-2.166	-13,2	-15.487	-52,1	0,7	0,4	0,3	8	9	16
Meccaniche	811.358	100.379	14,1	-1.556.179	-65,7	37,3	18,8	19,9	434	380	1.266
Tessili	104.946	-128.893	-55,1	-622.308	-85,6	4,8	6,2	6,1	56	125	389
Abbigliamento	163.473	-79.989	-32,9	-858.386	-84,0	7,5	6,4	8,6	87	130	546
Chimica, petrolchimica, gomma e materie plastiche	16.285	-9.729	-37,4	-96.617	-85,6	0,7	0,7	1,0	9	14	60
Pelli, cuoio e calzature	6.214	-37.128	-85,7	-60.600	-90,7	0,3	1,1	0,6	3	23	36
Lavorazione minerali non metalliferi	91.070	-132.663	-59,3	-539.729	-85,6	4,2	5,9	5,3	49	120	337
Carta, stampa ed editoria	59.529	-35.770	-37,5	-267.357	-81,8	2,7	2,5	2,8	32	51	175
Installazione impianti per l'edilizia	0	-83.626	-100,0	-826.846	-100,0	0,0	2,2	7,0	0	45	442
Energia elettrica, gas e acqua	0	0	--	0	--	0,0	0,0	0,0	0	0	0
Trasporti e comunicazioni	38.302	-48.385	-55,8	-387.366	-91,0	1,8	2,3	3,6	20	46	228
Tabacchicoltura	0	0	--	0	--	0,0	0,0	0,0	0	0	0
Servizi	23.540	-60.333	-71,9	-159.167	-87,1	1,1	2,2	1,5	13	45	98
Varie	5.853	-13.508	-69,8	-102.156	-94,6	0,3	0,5	0,9	3	10	58
Commercio all'ingrosso	59.527	-112.307	-65,4	-383.431	-86,6	2,7	4,5	3,7	32	92	237
Commercio al minuto	96.274	-160.255	-62,5	-714.529	-88,1	4,4	6,8	6,8	51	137	434
Attività varie (Professionisti, artisti, scuole e istituti privati di istruzione, istituti di vigilanza, case di cura private)	177.612	-341.108	-65,8	-1.119.994	-86,3	8,2	13,7	10,9	95	277	694
Intermediari (Agenzie viaggio, immobiliari, di brokeraggio, magazzini di custodia conto terzi)	11.911	-15.081	-55,9	-63.616	-84,2	0,5	0,7	0,6	6	14	40
Alberghi, pubblici esercizi e attività similari	112.640	-120.106	-51,6	-602.917	-84,3	5,2	6,2	6,0	60	124	383
Industria edile	71.300	-105.099	-59,6	-199.530	-73,7	3,3	4,7	2,3	38	94	145
Artigianato edile	166.373	-64.539	-27,9	-234.773	-58,5	7,6	6,1	3,4	89	123	215
Industria lapidei	0	-519	-100,0	-44.974	-100,0	0,0	0,0	0,4	0	0	24
Artigianato lapidei	0	-1.624	-100,0	-23.895	-100,0	0,0	0,0	0,2	0	1	13
Tot. edilizia	237.673	-171.781	-42,0	-503.172	-67,9	10,9	10,8	6,2	127	219	396
Altro	0	-420	-100,0	-5.916	-100,0	0,0	0,0	0,0	0	0	3
<b>Totale</b>	<b>2.177.230</b>	<b>-1.602.359</b>	<b>-42,4</b>	<b>-9.697.261</b>	<b>-81,7</b>	<b>100,0</b>	<b>100,0</b>	<b>100,0</b>	<b>1.164</b>	<b>2.021</b>	<b>6.350</b>

### Umbria. Ore autorizzate di Cassa integrazione ordinaria, straordinaria e in deroga - Gennaio-Novembre 2014

OPERAI  Ore autorizzate - Umbria	Gennaio- Novembre 2014	Var. rispetto Gennaio- Novembre 2013		Var. rispetto Gennaio- Novembre 2012		Distribuzione percentuale			Stima UL (170 ore mensili)		
		V.A.	V%	V.A.	V%	Gennaio- Novembre 2014	Stesso periodo 2013	Stesso periodo 2012	Gennaio- Novembre 2014	Stesso periodo 2013	Stesso periodo 2012
Attività economiche connesse con l'agricoltura	424	-9.814	-95,9	-12.674	-96,8	0,0	0,1	0,1	0	5	7
Estrazione minerali metalliferi e non	6.308	-4.325	-40,7	4.556	260,0	0,1	0,1	0,0	3	6	1
Legno	465.821	-339.585	-42,2	-696.066	-59,9	4,5	6,2	5,7	249	431	621
Alimentari	222.531	-65.026	-22,6	-114.569	-34,0	2,1	2,2	1,7	119	154	180
Metallurgiche	275.801	11.828	4,5	-178.016	-39,2	2,7	2,0	2,2	147	141	243
Meccaniche	4.288.582	128.035	3,1	-1.272.494	-22,9	41,4	31,9	27,2	2.293	2.225	2.974
Tessili	247.438	-240.300	-49,3	-749.230	-75,2	2,4	3,7	4,9	132	261	533
Abbigliamento	344.304	-348.257	-50,3	-1.133.457	-76,7	3,3	5,3	7,2	184	370	790
Chimica, petrolchimica, gomma e materie plastiche	287.633	-159.940	-35,7	-203.435	-41,4	2,8	3,4	2,4	154	239	263
Pelli, cuoio e calzature	54.566	-54.331	-49,9	-52.737	-49,1	0,5	0,8	0,5	29	58	57
Lavorazione minerali non metalliferi	875.436	-248.378	-22,1	-626.591	-41,7	8,5	8,6	7,4	468	601	803
Carta, stampa ed editoria	284.169	-90.216	-24,1	-380.882	-57,3	2,7	2,9	3,3	152	200	356
Installazione impianti per l'edilizia	170.774	-90.691	-34,7	-776.304	-82,0	1,6	2,0	4,6	91	140	506
Energia elettrica, gas e acqua	0	0	--	0	--	0,0	0,0	0,0	0	0	0
Trasporti e comunicazioni	265.516	-1.478	-0,6	-303.655	-53,4	2,6	2,0	2,8	142	143	304
Tabacchicoltura	0	0	--	0	--	0,0	0,0	0,0	0	0	0
Servizi	23.540	-60.333	-71,9	-159.167	-87,1	0,2	0,6	0,9	13	45	98
Varie	30.236	-16.938	-35,9	-1.001.661	-97,1	0,3	0,4	5,1	16	25	552
Commercio all'ingrosso	85.034	-133.558	-61,1	-362.688	-81,0	0,8	1,7	2,2	45	117	239
Commercio al minuto	130.540	-181.433	-58,2	-721.742	-84,7	1,3	2,4	4,2	70	167	456
Attività varie (Professionisti, artisti, scuole e istituti privati di istruzione, istituti di vigilanza, case di cura private)	205.242	-315.561	-60,6	-1.106.784	-84,4	2,0	4,0	6,4	110	279	702
Intermediari (Agenzie viaggio, immobiliari, di brokeraggio, magazzini di custodia conto terzi)	11.911	-29.225	-71,0	-63.616	-84,2	0,1	0,3	0,4	6	22	40
Alberghi, pubblici esercizi e attività similari	112.640	-120.106	-51,6	-602.917	-84,3	1,1	1,8	3,5	60	124	383
Industria edile	1.066.092	-157.774	-12,9	-77.086	-6,7	10,3	9,4	5,6	570	654	611
Artigianato edile	756.315	-167.907	-18,2	-269.467	-26,3	7,3	7,1	5,0	404	494	549
Industria lapidei	121.867	8.069	7,1	-31.160	-20,4	1,2	0,9	0,7	65	61	82
Artigianato lapidei	12.298	749	6,5	-21.864	-64,0	0,1	0,1	0,2	7	6	18
Tot. edilizia	1.956.572	-316.863	-13,9	-399.577	-17,0	18,9	17,4	11,5	1.046	1.216	1.260
Altro	0	-420	-100,0	-5.916	-100,0	0,0	0,0	0,0	0	0	3
<b>Totale</b>	<b>10.351.060</b>	<b>-2.689.475</b>	<b>-20,6</b>	<b>-10.059.893</b>	<b>-49,3</b>	<b>100,0</b>	<b>100,0</b>	<b>100,0</b>	<b>5.535</b>	<b>6.974</b>	<b>10.915</b>

### Umbria. Ore autorizzate di Cassa integrazione ordinaria - Gennaio-Novembre 2014

IMPIEGATI  Ore autorizzate - Umbria	Gennaio- Novembre 2014	Var. rispetto Gennaio- Novembre 2013		Var. rispetto Gennaio- Novembre 2012		Distribuzione percentuale			Stima UL (170 ore mensili)		
		V.A.	V%	V.A.	V%	Gennaio- Novembre 2014	Stesso periodo 2013	Stesso periodo 2012	Gennaio- Novembre 2014	Stesso periodo 2013	Stesso periodo 2012
Attività economiche connesse con l'agricoltura	0	0	--	0	--	0,0	0,0	0,0	0	0	0
Estrazione minerali metalliferi e non	0	0	--	0	--	0,0	0,0	0,0	0	0	0
Legno	76.054	5.127	7,2	-39.187	-34,0	7,1	7,0	11,7	41	38	62
Alimentari	18.877	7.096	60,2	3.348	21,6	1,8	1,2	1,6	10	6	8
Metallurgiche	21.622	-22.720	-51,2	-32.631	-60,1	2,0	4,4	5,5	12	24	29
Meccaniche	423.882	-22.314	-5,0	48.981	13,1	39,6	44,3	37,9	227	239	200
Tessili	13.584	-4.422	-24,6	-29.797	-68,7	1,3	1,8	4,4	7	10	23
Abbigliamento	52.300	43.020	463,6	36.242	225,7	4,9	0,9	1,6	28	5	9
Chimica, petrolchimica, gomma e materie plastiche	26.078	-21.779	-45,5	-34.905	-57,2	2,4	4,8	6,2	14	26	33
Pelli, cuoio e calzature	845	-2.965	-77,8	-1.528	-64,4	0,1	0,4	0,2	0	2	1
Lavorazione minerali non metalliferi	137.603	-16.118	-10,5	-6.486	-4,5	12,9	15,3	14,6	74	82	77
Carta, stampa ed editoria	27.318	-14.775	-35,1	783	3,0	2,6	4,2	2,7	15	23	14
Installazione impianti per l'edilizia	41.283	21.955	113,6	17.155	71,1	3,9	1,9	2,4	22	10	13
Energia elettrica, gas e acqua	0	0	--	-20	-100,0	0,0	0,0	0,0	0	0	0
Trasporti e comunicazioni	56.337	45.256	408,4	46.144	452,7	5,3	1,1	1,0	30	6	5
Tabacchicoltura	0	0	--	0	--	0,0	0,0	0,0	0	0	0
Servizi	0	0	--	0	--	0,0	0,0	0,0	0	0	0
Varie	33.981	27.815	451,1	29.898	732,3	3,2	0,6	0,4	18	3	2
Industria edile	90.908	-7.688	-7,8	24.467	36,8	8,5	9,8	6,7	49	53	36
Artigianato edile	18.740	3.346	21,7	8.513	83,2	1,8	1,5	1,0	10	8	5
Industria lapidei	30.053	23.039	328,5	10.648	54,9	2,8	0,7	2,0	16	4	10
Artigianato lapidei	417	-1.079	-72,1	25	6,4	0,0	0,1	0,0	0	1	0
<b>Tot. Gestione edilizia</b>	<b>140.118</b>	<b>17.618</b>	<b>14,4</b>	<b>43.653</b>	<b>45,3</b>	<b>13,1</b>	<b>12,2</b>	<b>9,8</b>	<b>75</b>	<b>66</b>	<b>52</b>
<b>Totale</b>	<b>1.069.882</b>	<b>62.794</b>	<b>6,2</b>	<b>81.650</b>	<b>8,3</b>	<b>100</b>	<b>100</b>	<b>100</b>	<b>572</b>	<b>539</b>	<b>528</b>

### Umbria. Ore autorizzate di Cassa integrazione straordinaria - Gennaio-Novembre 2014

IMPIEGATI  Ore autorizzate - Umbria	Gennaio- Novembre 2014	Var. rispetto Gennaio- Novembre 2013		Var. rispetto Gennaio- Novembre 2012		Distribuzione percentuale			Stima UL (170 ore mensili)		
		V.A.	V%	V.A.	V%	Gennaio- Novembre 2014	Stesso periodo 2013	Stesso periodo 2012	Gennaio- Novembre 2014	Stesso periodo 2013	Stesso periodo 2012
Attività economiche connesse con l'agricoltura	0	0	--	0	--	0,0	0,0	0,0	0	0	0
Estrazione minerali metalliferi e non	0	0	--	0	--	0,0	0,0	0,0	0	0	0
Legno	25.614	-48.092	-65,2	-8.248	-24,4	2,7	7,6	4,4	14	39	18
Alimentari	19.235	-22.694	-54,1	15.090	364,1	2,0	4,3	0,5	10	22	2
Metallurgiche	25.096	19.810	374,8	892	3,7	2,6	0,5	3,2	13	3	13
Meccaniche	349.798	76.095	27,8	252.967	261,2	36,3	28,3	12,7	187	146	52
Tessili	19.696	-9.629	-32,8	12.273	165,3	2,0	3,0	1,0	11	16	4
Abbigliamento	461	-13.119	-96,6	-14.883	-97,0	0,0	1,4	2,0	0	7	8
Chimica, petrolchimica, gomma e materie plastiche	25.528	-39.940	-61,0	-24.216	-48,7	2,6	6,8	6,5	14	35	27
Pelli, cuoio e calzature	0	0	--	0	--	0,0	0,0	0,0	0	0	0
Lavorazione minerali non metalliferi	139.466	29.481	26,8	111.911	406,1	14,5	11,4	3,6	75	59	15
Carta, stampa ed editoria	52.755	44.833	565,9	16.331	44,8	5,5	0,8	4,8	28	4	19
Installazione impianti per l'edilizia	9.750	-34.535	-78,0	9.686	15.134,4	1,0	4,6	0,0	5	24	0
Energia elettrica, gas e acqua	0	0	--	0	--	0,0	0,0	0,0	0	0	0
Trasporti e comunicazioni	13.205	-64.841	-83,1	9.798	287,6	1,4	8,1	0,4	7	42	2
Tabacchicoltura	0	0	--	0	--	0,0	0,0	0,0	0	0	0
Servizi	0	0	--	0	--	0,0	0,0	0,0	0	0	0
Varie	808	-310	-27,7	808	--	0,1	0,1	0,0	0	1	0
Commercio all'ingrosso	20.646	-37.570	-64,5	-199.104	-90,6	2,1	6,0	28,8	11	31	118
Commercio al minuto	136.123	18.396	15,6	-86.603	-38,9	14,1	12,2	29,2	73	63	119
Attività varie (Professionisti, artisti, scuole e istituti privati di istruzione, istituti di vigilanza, case di cura private)	1.322	1.313	14.588,9	-6.661	-83,4	0,1	0,0	1,0	1	0	4
Intermediari (Agenzie viaggio, immobiliari, di brokeraggio, magazzini di custodia conto terzi)	18.942	16.719	752,1	18.132	2.238,5	2,0	0,2	0,1	10	1	0
Alberghi, pubblici esercizi e attività similari	0	0	--	0	--	0,0	0,0	0,0	0	0	0
Industria edile	103.435	77.205	294,3	94.635	1.075,4	10,7	2,7	1,2	55	14	5
Artigianato edile	0	0	--	0	--	0,0	0,0	0,0	0	0	0
Industria lapidei	2.332	-15.236	-86,7	-548	-19,0	0,2	1,8	0,4	1	9	2
Artigianato lapidei	0	0	--	0	--	0,0	0,0	0,0	0	0	0
<b>Tot. edilizia</b>	<b>105.767</b>	<b>61.969</b>	<b>141,5</b>	<b>94.087</b>	<b>805,5</b>	<b>11,0</b>	<b>4,5</b>	<b>1,5</b>	<b>57</b>	<b>23</b>	<b>6</b>
Altro	0	0	--	0	--	0,0	0,0	0,0	0	0	0
<b>Totale</b>	<b>964.212</b>	<b>-2.114</b>	<b>-0,2</b>	<b>202.260</b>	<b>26,5</b>	<b>100,0</b>	<b>100,0</b>	<b>100,0</b>	<b>516</b>	<b>517</b>	<b>407</b>

### Umbria. Ore autorizzate di Cassa integrazione in deroga - Gennaio-Novembre 2014

IMPIEGATI  Ore autorizzate - Umbria	Gennaio- Novembre 2014	Var. rispetto Gennaio- Novembre 2013		Var. rispetto Gennaio- Novembre 2012		Distribuzione percentuale			Stima UL (170 ore mensili)		
		V.A.	V%	V.A.	V%	Gennaio- Novembre 2014	Stesso periodo 2013	Stesso periodo 2012	Gennaio- Novembre 2014	Stesso periodo 2013	Stesso periodo 2012
Attività economiche connesse con l'agricoltura	144	-96	-40,0	-445	-75,6	0,0	0,0	0,0	0	0	0
Estrazione minerali metalliferi e non	1.242	271	27,9	1.242	--	0,2	0,1	0,0	1	1	0
Legno	18.784	-18.729	-49,9	-121.701	-86,6	3,4	3,1	3,7	10	20	75
Alimentari	2.012	-3.414	-62,9	-11.802	-85,4	0,4	0,4	0,4	1	3	7
Metallurgiche	8	-1.964	-99,6	-3.813	-99,8	0,0	0,2	0,1	0	1	2
Meccaniche	73.685	-60.864	-45,2	-527.387	-87,7	13,2	11,1	15,6	39	72	321
Tessili	3.523	-15.999	-82,0	-39.384	-91,8	0,6	1,6	1,1	2	10	23
Abbigliamento	8.668	-13.712	-61,3	-70.991	-89,1	1,6	1,8	2,1	5	12	43
Chimica, petrolchimica, gomma e materie plastiche	4.648	-2.890	-38,3	-21.929	-82,5	0,8	0,6	0,7	2	4	14
Pelli, cuoio e calzature	126	-1.591	-92,7	-9.205	-98,6	0,0	0,1	0,2	0	1	5
Lavorazione minerali non metalliferi	11.439	-17.931	-61,1	-66.975	-85,4	2,1	2,4	2,0	6	16	42
Carta, stampa ed editoria	12.513	156	1,3	-42.125	-77,1	2,2	1,0	1,4	7	7	29
Installazione impianti per l'edilizia	0	-8.685	-100,0	-181.662	-100,0	0,0	0,7	4,7	0	5	97
Energia elettrica, gas e acqua	0	0	--	0	--	0,0	0,0	0,0	0	0	0
Trasporti e comunicazioni	5.847	-5.325	-47,7	-22.630	-79,5	1,1	0,9	0,7	3	6	15
Tabacchicoltura	0	0	--	0	--	0,0	0,0	0,0	0	0	0
Servizi	5.596	-20.661	-78,7	-22.969	-80,4	1,0	2,2	0,7	3	14	15
Varie	1.853	-4.628	-71,4	-21.900	-92,2	0,3	0,5	0,6	1	3	13
Commercio all'ingrosso	49.813	-70.748	-58,7	-288.386	-85,3	9,0	9,9	8,8	27	64	181
Commercio al minuto	81.667	-88.513	-52,0	-456.780	-84,8	14,7	14,0	14,0	44	91	288
Attività varie (Professionisti, artisti, scuole e istituti privati di istruzione, istituti di vigilanza, case di cura private)	183.525	-155.851	-45,9	-939.326	-83,7	33,0	28,0	29,2	98	181	600
Intermediari (Agenzie viaggio, immobiliari, di brokeraggio, magazzini di custodia conto terzi)	13.793	-19.760	-58,9	-90.616	-86,8	2,5	2,8	2,7	7	18	56
Alberghi, pubblici esercizi e attività similari	26.082	-22.603	-46,4	-158.645	-85,9	4,7	4,0	4,8	14	26	99
Industria edile	28.554	-93.716	-76,6	-66.349	-69,9	5,1	10,1	2,5	15	65	51
Artigianato edile	11.333	-2.576	-18,5	-7.912	-41,1	2,0	1,1	0,5	6	7	10
Industria lapidei	0	0	--	-7.076	-100,0	0,0	0,0	0,2	0	0	4
Artigianato lapidei	0	-420	-100,0	-5.916	-100,0	0,0	0,0	0,2	0	0	3
Tot. edilizia	39.887	-96.712	-70,8	-87.253	-68,6	7,2	11,3	3,3	21	73	68
Altro	0	-2.044	-100,0	-29.811	-100,0	0,0	0,2	0,8	0	1	16
<b>Totale</b>	<b>556.197</b>	<b>-656.260</b>	<b>-54,1</b>	<b>-3.286.084</b>	<b>-85,5</b>	<b>100,0</b>	<b>100,0</b>	<b>100,0</b>	<b>297</b>	<b>648</b>	<b>2.055</b>

### Umbria. Ore autorizzate di Cassa integrazione ordinaria, straordinaria e in deroga - Gennaio-Novembre 2014

IMPIEGATI  Ore autorizzate - Umbria	Gennaio- Novembre 2014	Var. rispetto Gennaio- Novembre 2013		Var. rispetto Gennaio- Novembre 2012		Distribuzione percentuale			Stima UL (170 ore mensili)		
		V.A.	V%	V.A.	V%	Gennaio- Novembre 2014	Stesso periodo 2013	Stesso periodo 2012	Gennaio- Novembre 2014	Stesso periodo 2013	Stesso periodo 2012
Attività economiche connesse con l'agricoltura	144	-96	-40,0	-445	-75,6	0,0	0,0	0,0	0	0	0
Estrazione minerali metalliferi e non	1.242	271	27,9	1.242	--	0,0	0,0	0,0	1	1	0
Legno	120.452	-61.694	-33,9	-169.136	-58,4	4,7	5,7	5,2	64	97	155
Alimentari	40.124	-19.012	-32,1	6.636	19,8	1,5	1,9	0,6	21	32	18
Metallurgiche	46.726	-4.874	-9,4	-35.552	-43,2	1,8	1,6	1,5	25	28	44
Meccaniche	847.365	-7.083	-0,8	-225.439	-21,0	32,7	26,8	19,2	453	457	574
Tessili	36.803	-30.050	-44,9	-56.908	-60,7	1,4	2,1	1,7	20	36	50
Abbigliamento	61.429	16.189	35,8	-49.632	-44,7	2,4	1,4	2,0	33	24	59
Chimica, petrolchimica, gomma e materie plastiche	56.254	-64.609	-53,5	-81.050	-59,0	2,2	3,8	2,5	30	65	73
Pelli, cuoio e calzature	971	-4.556	-82,4	-10.733	-91,7	0,0	0,2	0,2	1	3	6
Lavorazione minerali non metalliferi	288.508	-4.568	-1,6	38.450	15,4	11,1	9,2	4,5	154	157	134
Carta, stampa ed editoria	92.586	30.214	48,4	-25.011	-21,3	3,6	2,0	2,1	50	33	63
Installazione impianti per l'edilizia	51.033	-21.265	-29,4	-154.821	-75,2	2,0	2,3	3,7	27	39	110
Energia elettrica, gas e acqua	0	0	--	-20	-100,0	0,0	0,0	0,0	0	0	0
Trasporti e comunicazioni	75.389	-24.910	-24,8	33.312	79,2	2,9	3,1	0,8	40	54	23
Tabacchicoltura	0	0	--	0	--	0,0	0,0	0,0	0	0	0
Servizi	5.596	-20.661	-78,7	-22.969	-80,4	0,2	0,8	0,5	3	14	15
Varie	36.642	22.877	166,2	-47.100	-56,2	1,4	0,4	1,5	20	7	45
Commercio all'ingrosso	70.459	-108.318	-60,6	-487.490	-87,4	2,7	5,6	10,0	38	96	298
Commercio al minuto	217.790	-70.117	-24,4	-543.383	-71,4	8,4	9,0	13,6	116	154	407
Attività varie (Professionisti, artisti, scuole e istituti privati di istruzione, istituti di vigilanza, case di cura private)	184.847	-154.538	-45,5	-945.987	-83,7	7,1	10,7	20,2	99	181	605
Intermediari (Agenzie viaggio, immobiliari, di brokeraggio, magazzini di custodia conto terzi)	32.735	-3.041	-8,5	-72.484	-68,9	1,3	1,1	1,9	18	19	56
Alberghi, pubblici esercizi e attività similari	26.082	-22.603	-46,4	-158.645	-85,9	1,0	1,5	3,3	14	26	99
Industria edile	222.897	-24.199	-9,8	52.753	31,0	8,6	7,8	3,0	119	132	91
Artigianato edile	30.073	770	2,6	601	2,0	1,2	0,9	0,5	16	16	16
Industria lapidei	32.385	7.803	31,7	3.024	10,3	1,3	0,8	0,5	17	13	16
Artigianato lapidei	417	-1.499	-78,2	-5.891	-93,4	0,0	0,1	0,1	0	1	3
Tot. edilizia	285.772	-17.125	-5,7	50.487	21,5	11,0	9,5	4,2	153	162	126
Altro	0	-2.044	-100,0	-29.811	-100,0	0,0	0,1	0,5	0	1	16
<b>Totale</b>	<b>2.590.291</b>	<b>-595.580</b>	<b>-18,7</b>	<b>-3.002.174</b>	<b>-53,7</b>	<b>100,0</b>	<b>100,0</b>	<b>100,0</b>	<b>1.385</b>	<b>1.704</b>	<b>2.991</b>



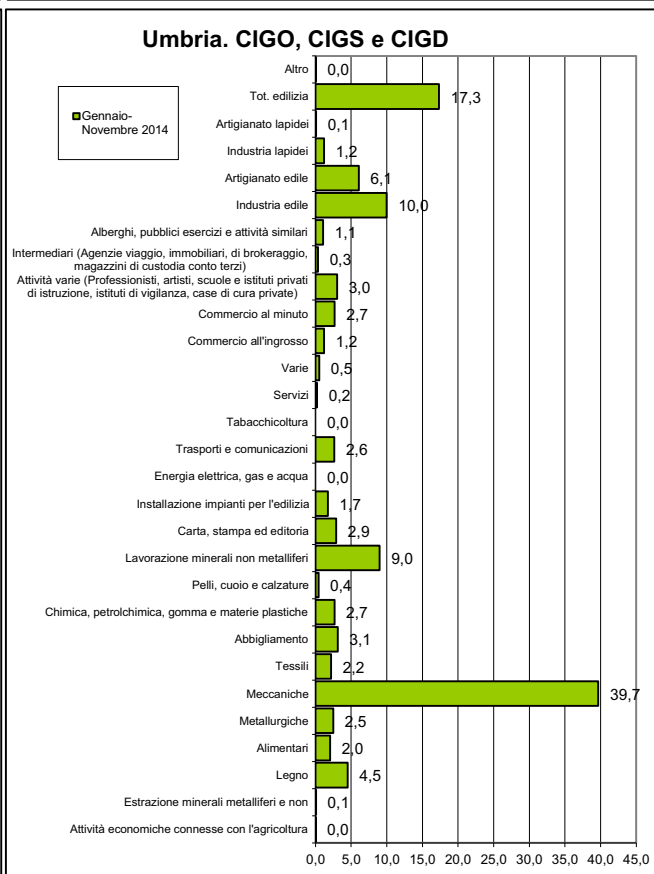
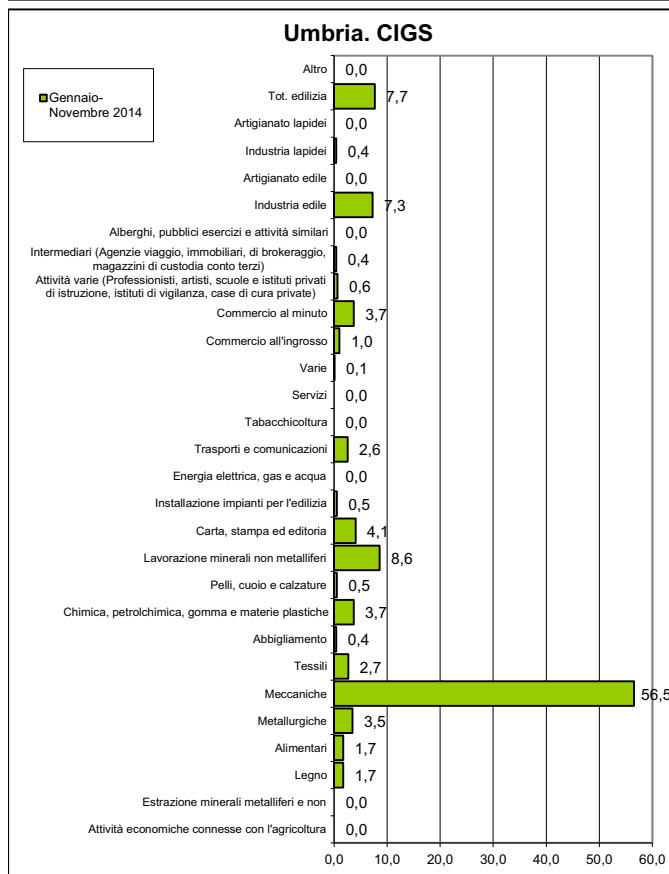
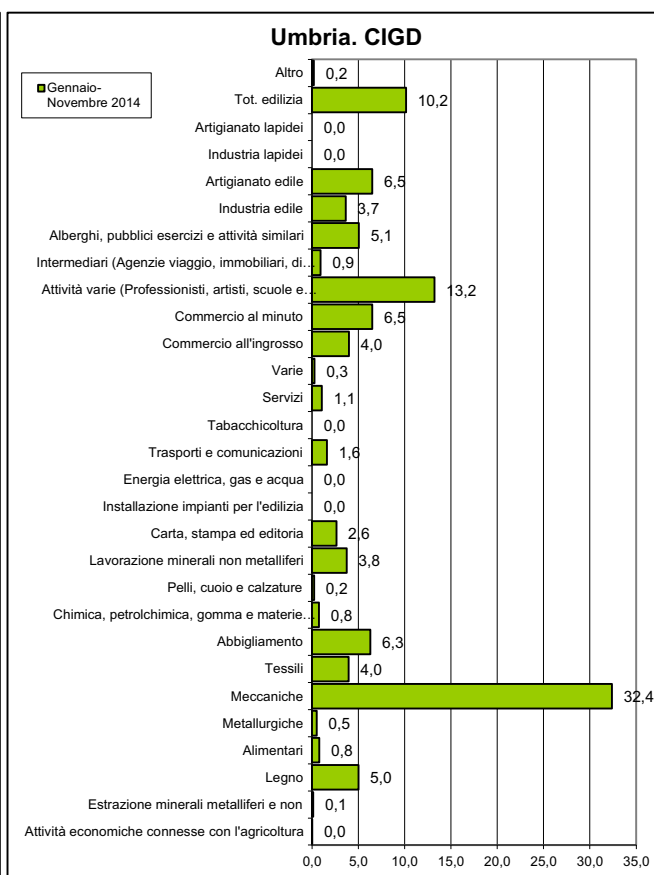
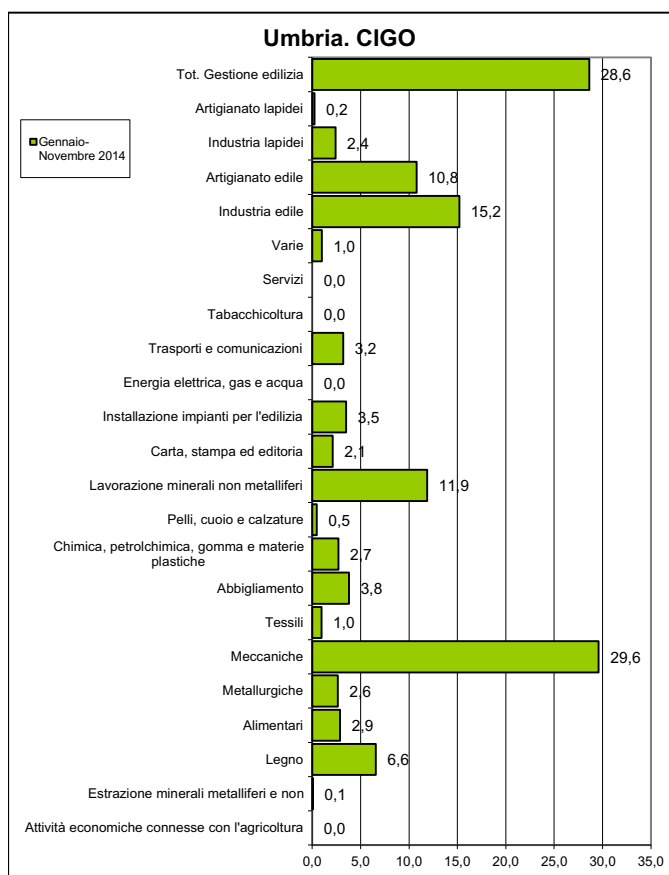

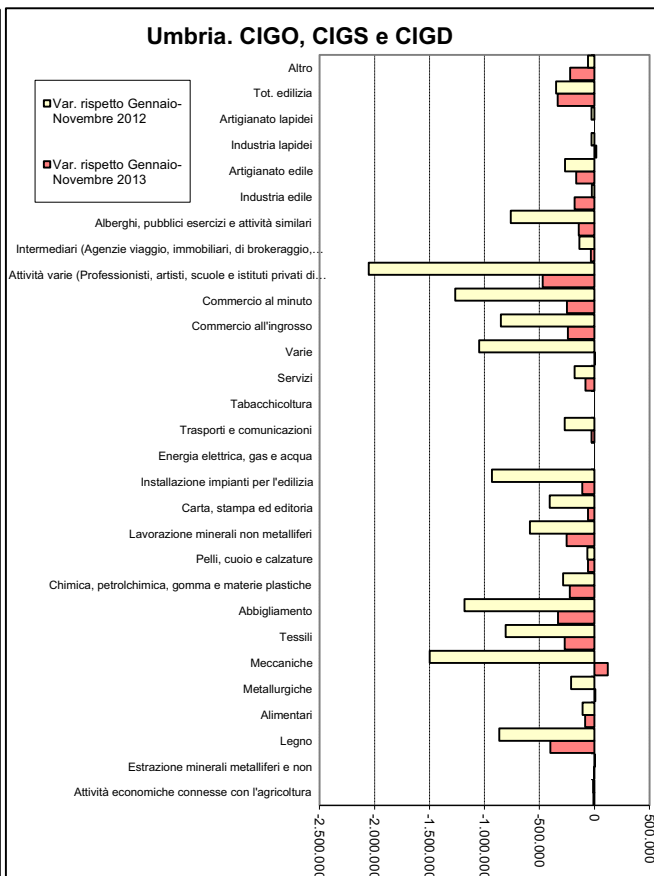
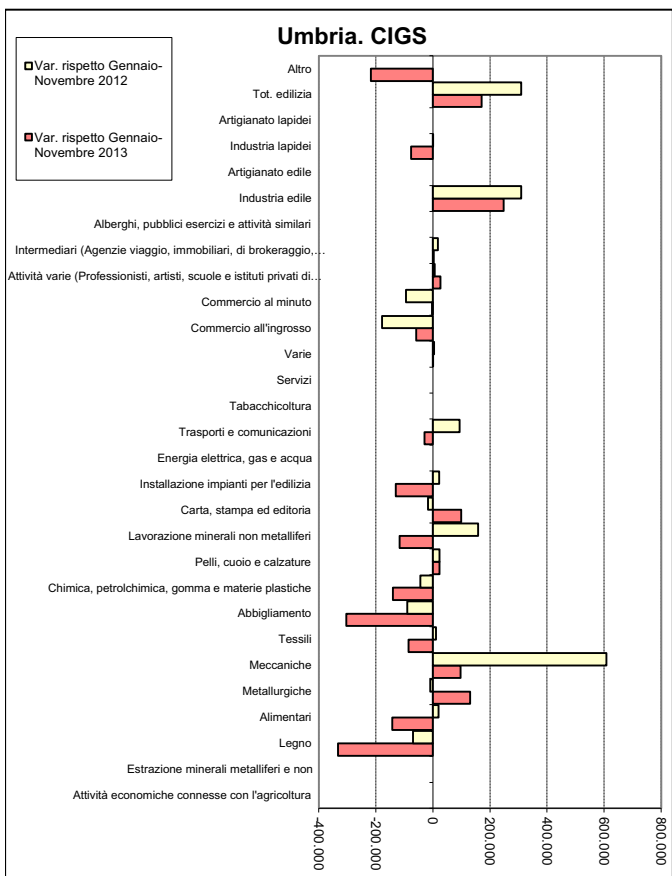
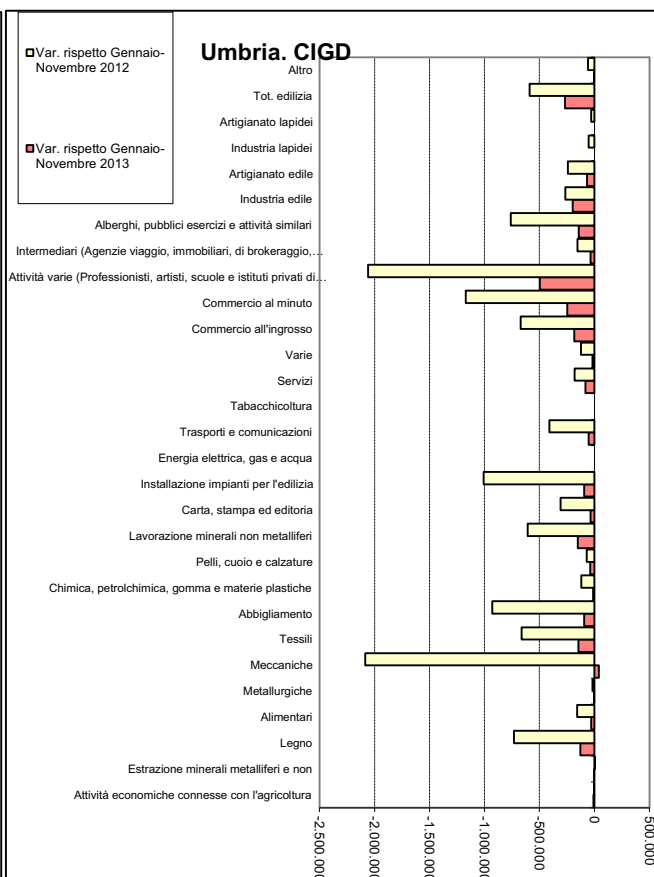
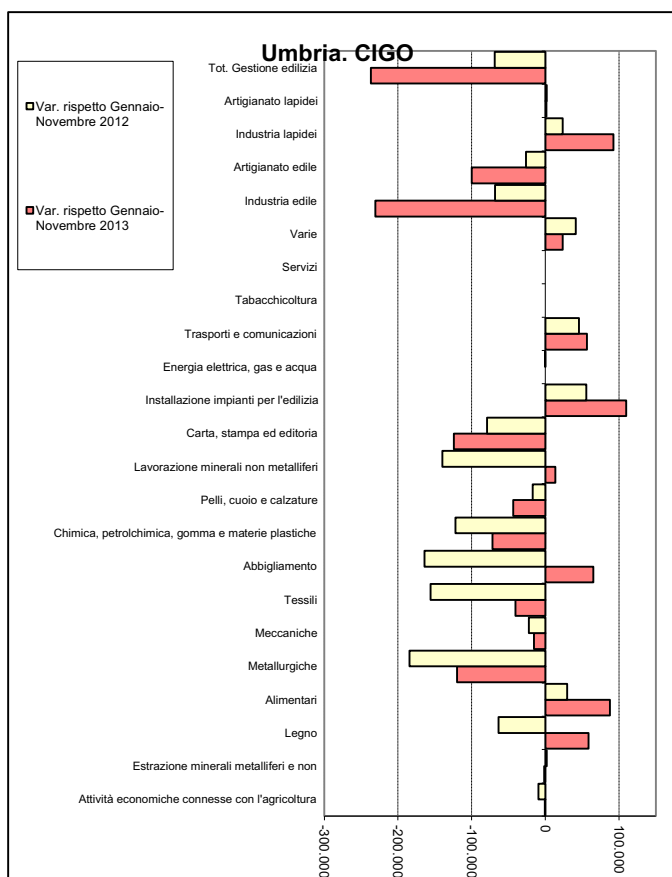

### Ore autorizzate di Cassa integrazione ordinaria nelle due province

		Perugia			Terni			UMBRIA		
		Ore autorizzate agli Operai	Ore autorizzate agli Impiegati	Totale ore autorizzate	Ore autorizzate agli Operai	Ore autorizzate agli Impiegati	Totale ore autorizzate	Ore autorizzate agli Operai	Ore autorizzate agli Impiegati	Totale ore autorizzate
2014	Gennaio-Novembre	3.878.965	899.792	4.778.757	692.995	170.090	863.085	4.571.960	1.069.882	5.641.842
2013	Gennaio-Novembre	3.997.432	904.053	4.901.485	876.331	103.035	979.366	4.873.763	1.007.088	5.880.851
2012	Gennaio-Novembre	4.775.386	898.376	5.673.762	729.799	89.856	819.655	5.505.185	988.232	6.493.417
Var. annua 2013 / 2014		-118.467	-4.261	-122.728	-183.336	67.055	-116.281	-301.803	62.794	-239.009
Var %		-3,0	-0,5	-2,5	-20,9	65,1	-11,9	-6,2	6,2	-4,1
Var. annua 2012 / 2014		-896.421	1.416	-895.005	-36.804	80.234	43.430	-933.225	81.650	-851.575
Var %		-18,8	0,2	-15,8	-5,0	89,3	5,3	-17,0	8,3	-13,1
UL	2014	2.074	481	2.555	371	91	462	2.445	572	3.017
	2013	2.138	483	2.621	469	55	524	2.606	539	3.145
	2012	2.554	480	3.034	390	48	438	2.944	528	3.472
Distr. %	2014	84,8	84,1	84,7	15,2	15,9	15,3	100	100	100
	2013	82,0	89,8	83,3	18,0	10,2	16,7	100	100	100
	2012	86,7	90,9	87,4	13,3	9,1	12,6	100	100	100

### Ore autorizzate di Cassa integrazione straordinaria nelle due province

		Perugia			Terni			UMBRIA		
		Ore autorizzate agli Operai	Ore autorizzate agli Impiegati	Totale ore autorizzate	Ore autorizzate agli Operai	Ore autorizzate agli Impiegati	Totale ore autorizzate	Ore autorizzate agli Operai	Ore autorizzate agli Impiegati	Totale ore autorizzate
2014	Gennaio-Novembre	3.213.806	769.774	3.983.580	388.064	194.438	582.502	3.601.870	964.212	4.566.082
2013	Gennaio-Novembre	3.966.541	776.878	4.743.419	420.642	189.448	610.090	4.387.183	966.326	5.353.509
2012	Gennaio-Novembre	2.437.381	506.742	2.944.123	593.896	255.210	849.106	3.031.277	761.952	3.793.229
Var. annua 2013 / 2014		-752.735	-7.104	-759.839	-32.578	4.990	-27.588	-785.313	-2.114	-787.427
Var %		-19,0	-0,9	-16,0	-7,7	2,6	-4,5	-17,9	-0,2	-14,7
Var. annua 2012 / 2014		776.425	263.032	1.039.457	-205.832	-60.772	-266.604	570.593	202.260	772.853
Var %		31,9	51,9	35,3	-34,7	-23,8	-31,4	18,8	26,5	20,4
UL	2014	1.719	412	2.130	208	104	311	1.926	516	2.442
	2013	2.121	415	2.537	225	101	326	2.346	517	2.863
	2012	1.303	271	1.574	318	136	454	1.621	407	2.028
Distr. %	2014	89,2	79,8	87,2	10,8	20,2	12,8	100	100	100
	2013	90,4	80,4	88,6	9,6	19,6	11,4	100	100	100
	2012	80,4	66,5	77,6	19,6	33,5	22,4	100	100	100

### Ore autorizzate di Cassa integrazione in deroga nelle due province

		Perugia			Terni			UMBRIA		
		Ore autorizzate agli Operai	Ore autorizzate agli Impiegati	Totale ore autorizzate	Ore autorizzate agli Operai	Ore autorizzate agli Impiegati	Totale ore autorizzate	Ore autorizzate agli Operai	Ore autorizzate agli Impiegati	Totale ore autorizzate
2014	Gennaio-Novembre	1.872.030	445.438	2.317.468	305.200	110.759	415.959	2.177.230	556.197	2.733.427
2013	Gennaio-Novembre	3.081.209	999.694	4.080.903	698.380	212.763	911.143	3.779.589	1.212.457	4.992.046
2012	Gennaio-Novembre	9.825.221	3.044.028	12.869.289	2.049.230	798.253	2.847.483	11.874.491	3.842.281	15.716.772
Var. annua 2013 / 2014		-1.209.179	-554.256	-1.763.435	-393.180	-102.004	-495.184	-1.602.359	-656.260	-2.258.619
Var %		-39,2	-55,4	-43,2	-56,3	-47,9	-54,3	-42,4	-54,1	-45,2
Var. annua 2012 / 2014		-7.953.231	-2.598.590	-10.551.821	-1.744.030	-687.494	-2.431.524	-9.697.261	-3.286.084	-12.983.345
Var %		-80,9	-85,4	-82,0	-85,1	-86,1	-85,4	-81,7	-85,5	-82,6
UL	2014	1.001	238	1.239	163	59	222	1.164	297	1.462
	2013	1.648	535	2.182	373	114	487	2.021	648	2.670
	2012	5.254	1.628	6.882	1.096	427	1.523	6.350	2.055	8.405
Distr. %	2014	86,0	80,1	84,8	14,0	19,9	15,2	100	100	100
	2013	81,5	82,5	81,7	18,5	17,5	18,3	100	100	100
	2012	82,7	79,2	81,9	17,3	20,8	18,1	100	100	100

### Ore autorizzate di Cassa integrazione ordinaria, straordinaria e in deroga nelle due province

		Perugia			Terni			UMBRIA		
		Ore autorizzate agli Operai	Ore autorizzate agli Impiegati	Totale ore autorizzate	Ore autorizzate agli Operai	Ore autorizzate agli Impiegati	Totale ore autorizzate	Ore autorizzate agli Operai	Ore autorizzate agli Impiegati	Totale ore autorizzate
2014	Gennaio-Novembre	8.964.801	2.115.004	11.079.805	1.386.259	475.287	1.861.546	10.351.060	2.590.291	12.941.351
2013	Gennaio-Novembre	11.045.182	2.680.625	13.725.807	1.995.353	505.246	2.500.599	13.040.535	3.185.871	16.226.406
2012	Gennaio-Novembre	17.038.028	4.449.146	21.487.174	3.372.925	1.143.319	4.516.244	20.410.953	5.592.465	26.003.418
Var. annua 2013 / 2014		-2.080.381	-565.621	-2.646.002	-609.094	-29.959	-639.053	-2.689.475	-595.580	-3.285.055
Var %		-18,8	-21,1	-19,3	-30,5	-5,9	-25,6	-20,6	-18,7	-20,2
Var. annua 2012 / 2014		-8.073.227	-2.334.142	-10.407.369	-1.986.666	-668.032	-2.654.698	-10.059.893	-3.002.174	-13.062.067
Var %		-47,4	-52,5	-48,4	-58,9	-58,4	-58,8	-49,3	-53,7	-50,2
UL	2014	4.794	1.131	5.925	741	254	995	5.535	1.385	6.921
	2013	5.907	1.433	7.340	1.067	270	1.337	6.974	1.704	8.677
	2012	9.111	2.379	11.490	1.804	611	2.415	10.915	2.991	13.906
Distr. %	2014	86,6	81,7	85,6	13,4	18,3	14,4	100	100	100
	2013	84,7	84,1	84,6	15,3	15,9	15,4	100	100	100
	2012	83,5	79,6	82,6	16,5	20,4	17,4	100	100	100

